

# LOHAKIT

*In Quality, We Trust*



## รายงานประจำปี 2557

สิ้นสุด ณ วันที่ 31 มีนาคม 2558

บริษัท โลหะกิจ เม็ททอล จำกัด (มหาชน)

|   |     |
|---|-----|
| สารจากประธานกรรมการและกรรมการผู้จัดการ              | 02  |
| รายงานความรับผิดชอบของคณะกรรมการต่อรายงานทางการเงิน | 03  |
| รายงานจากคณะกรรมการตรวจสอบ                          | 04  |
| ข้อมูลทั่วไป  | 05  |
| ข้อมูลสำคัญทางการเงิน                               | 06  |
| ลักษณะการประกอบธุรกิจ                               | 08  |
| - ประวัติความเป็นมา                                 | 08  |
| - ภาพรวมการประกอบธุรกิจ                             | 08  |
| - โครงสร้างรายได้                                   | 11  |
| - เป้าหมายการดำเนินธุรกิจ                           | 12  |
| ปัจจัยความเสี่ยง                                    | 13  |
| โครงสร้างเงินทุน                                    | 17  |
| - หลักทรัพย์ของบริษัท                               | 17  |
| - ผู้ถือหุ้น  | 17  |
| - นโยบายการจ่ายเงินปันผล                            | 17  |
| การจัดการ   | 18  |
| - โครงสร้างการจัดการ                                | 18  |
| - การสรรหากรรมการและผู้บริหาร                       | 23  |
| - ค่าตอบแทนผู้บริหาร                                | 24  |
| - การกำกับดูแลกิจการ                                | 25  |
| - ความรับผิดชอบต่อสังคม (CSR)                       | 34  |
| - การดูแลเรื่องการใช้ข้อมูลภายใน                    | 37  |
| การควบคุมภายในและการบริหารจัดการความเสี่ยง          | 39  |
| รายการระหว่างกัน                                    | 41  |
| ประวัติกรรมการและผู้บริหาร                          | 43  |
| คำอธิบายและการวิเคราะห์ข้อผิดพลาดการจัดการ          | 49  |
| - ผลการดำเนินงาน                                    | 49  |
| - ฐานะทางการเงิน                                    | 53  |
| - กระแสเงินสด                                       | 55  |
| รายงานของผู้สอบบัญชีรับอนุญาต                       | 57  |
| งบการเงิน   | 59  |
| แผนกบริษัท  | 104 |

## สารจากประธานกรรมการและกรรมการผู้จัดการ

ในปี 2557 ซึ่งเป็นปีที่ยากลำบากในแง่รายได้และผลประกอบการของธุรกิจต่างๆทั้งในและต่างประเทศ เนื่องจากปัญหาการชะลอตัว และความอ่อนแอของเศรษฐกิจทั้งในประเทศและเศรษฐกิจโลก โดยในส่วนของบริษัทและบริษัทย่อยมีผลกำไรสุทธิในส่วนของผู้ถือหุ้นบริษัทใหญ่จำนวน 137.55 ล้านบาท ลดลง 11.10 ล้านบาทหรือลดลงร้อยละ 7.5 โดยยังสามารถมียอดขายเพิ่มขึ้นเล็กน้อยแต่มีกำไรสุทธิลดลงเมื่อเทียบผลประกอบการช่วงเดียวกันของปีก่อน ซึ่งมีผลกำไรสุทธิ 148.65 ล้านบาท ในส่วนกำไรสุทธิที่ลดลงมีสาเหตุหลักเนื่องจากกำไรขั้นต้นที่ชะลอตัวสภาวะการแข่งขันที่เพิ่มขึ้นและการต่อราคาเพื่อควบคุมต้นทุนของผู้ผลิตต่างๆ ที่มากขึ้นขณะที่สภาวะเศรษฐกิจโดยรวมที่ยังไม่ฟื้นตัวและการใช้จ่ายภายในประเทศยังฟื้นตัวอย่างค่อยเป็นค่อยไป ประกอบกับความต้องการสินค้าจากต่างประเทศในประเทศที่เป็นคู่ค้าหลักของประเทศไทยก็ยังคงอยู่ในภาวะอ่อนแอ ภาคอุตสาหกรรมการผลิตหลักซึ่งเป็นลูกค้าหลักของบริษัทและบริษัทย่อยเช่น ยานยนต์ เครื่องใช้ไฟฟ้า หรือ การก่อสร้างจึงยังคงได้รับผลกระทบจากความต้องการที่ยังไม่ฟื้นตัวจากตลาดทั้งในและต่างประเทศ ดังนี้ ผลประกอบการของบริษัทและบริษัทย่อยซึ่งมีลูกค้าหลักอยู่ในอุตสาหกรรมดังกล่าวจึงได้รับผลกระทบไปด้วย

นอกจากนี้ บริษัทฯ ได้คำนึงถึงการดำเนินธุรกิจอย่างยั่งยืนในระยะยาว และการมีส่วนร่วมในการสร้างสังคมที่ดี บริษัทฯ ได้เข้าร่วมการประกาศเจตนารมณ์การต่อต้านการทุจริต และได้กำหนดแนวทางการดำเนินธุรกิจด้วยหลักการธรรมาภิบาลที่ยึดมั่นในความรับผิดชอบต่อในผลกระทบของทุกมิติของการทำธุรกิจ และให้ความสำคัญในด้านต่อต้านทุจริตคอร์รัปชัน จึงได้จัดทำ “นโยบายต่อต้านคอร์รัปชัน” เป็นลายลักษณ์อักษร เพื่อให้เป็นแนวทางปฏิบัติที่ชัดเจนในการปฏิบัติทุกภาคส่วนพร้อมกันนี้บริษัทฯ ได้เสริมสร้างความมุ่งมั่น และประสิทธิภาพการทำงานที่มีความรับผิดชอบต่อองค์กรและสังคม เพื่อผลักดันให้พนักงานทุกคนเข้าใจ ให้ความใส่ใจ และตระหนักในความรับผิดชอบต่อผู้มีส่วนได้เสียทั้งหมด ดังเป็นจุดเริ่มต้นในการสร้างความยั่งยืนและคุณค่าของทรัพยากรบุคคลที่มีความรับผิดชอบต่อสังคมต่อไป

ท้ายนี้ในนามของคณะกรรมการบริษัท ผู้บริหาร และพนักงานของบริษัททุกท่าน ขอขอบพระคุณท่านผู้ถือหุ้นท่านนักลงทุน ลูกค้า ผู้ที่มีส่วนได้เสีย รวมทั้งภาครัฐ และภาคเอกชนที่เกี่ยวข้อง ที่ให้การสนับสนุนและให้ความไว้วางใจ ทั้งนี้ คณะผู้บริหาร และพนักงานทุกท่านจะทุ่มเทความรู้ ความสามารถอย่างเต็มกำลัง ผนวกกับการตอบสนองความต้องการของลูกค้าอย่างครบวงจร เพื่อประโยชน์สูงสุดให้แก่ผู้ถือหุ้นทุกท่านตลอดไป

นายวันชัย อ่าพึ่งอาดรัมย์  
ประธานกรรมการ

นายประสาน อัครพงศ์พิศักดิ์  
กรรมการผู้จัดการ

# รายงานความรับผิดชอบของคณะกรรมการต่อรายงานทางการเงิน

คณะกรรมการบริษัทเป็นผู้รับผิดชอบต่อการเงินของ บริษัท โลหะกิจ เม็ททอล จำกัด (มหาชน) และงบการเงินรวมของ บริษัท โลหะกิจ เม็ททอล จำกัด (มหาชน) และบริษัทย่อย รวมถึงข้อมูลสารสนเทศทางการเงินที่ปรากฏในรายงานประจำปี งบการเงินดังกล่าวจัดทำขึ้นตามมาตรฐานการรายงานทางการเงิน โดยเลือกใช้นโยบายบัญชีที่เหมาะสม และถือปฏิบัติอย่างสม่ำเสมอ และใช้ดุลยพินิจอย่างระมัดระวัง และประมาณการที่ดีที่สุดในการจัดทำรวมทั้งให้มีการเปิดเผยข้อมูลที่สำคัญอย่างเพียงพอในหมายเหตุประกอบงบการเงิน เพื่อให้เป็นประโยชน์ต่อผู้ถือหุ้น และนักลงทุนทั่วไปอย่างโปร่งใส

คณะกรรมการบริษัทได้จัดให้มีระบบการควบคุมภายในของบริษัทมีความเหมาะสมในการดำเนินงานให้เป็นไปตามเป้าหมาย วัตถุประสงค์ กฎหมาย ข้อกำหนดที่เกี่ยวข้องได้อย่างมีประสิทธิภาพ และเพียงพอที่จะสามารถช่วยป้องกัน บริหารจัดการความเสี่ยง หรือ ความเสียหายต่างๆ ที่อาจเกิดขึ้นกับบริษัทและผู้มีส่วนได้เสีย และให้มั่นใจได้อย่างมีเหตุผลว่าข้อมูลทางบัญชีมีความถูกต้องครบถ้วน และเพียงพอให้สามารถจัดทำงบการเงินที่ปราศจากการแสดงข้อมูลที่ขัดต่อข้อเท็จจริงอันเป็นสาระสำคัญไม่ว่าจะเกิดจากการทุจริตหรือข้อผิดพลาด

ในการนี้คณะกรรมการบริษัทได้แต่งตั้งคณะกรรมการตรวจสอบ เพื่อทำหน้าที่สอบทานในด้านต่างๆ 5 ด้านคือ การควบคุมภายในองค์กร การประเมินความเสี่ยง การควบคุมการปฏิบัติงาน ระบบสารสนเทศและการสื่อสารข้อมูล และระบบการติดตาม ตามแบบประเมินความเพียงพอของระบบการควบคุมภายในใหม่ที่ได้จัดทำตามแนวคิดของ COSO (The Committee of Sponsoring Organization of the Treadway Commission) ที่ได้ปรับปรุงให้เหมาะสมกับบริษัทจดทะเบียนไทย โดยความเห็นของคณะกรรมการตรวจสอบเกี่ยวกับเรื่องนี้ปรากฏในรายงานของคณะกรรมการตรวจสอบซึ่งแสดงไว้ในรายงานประจำปีแล้ว

งบการเงินและงบการเงินรวมของบริษัทและบริษัทย่อยได้รับการตรวจสอบโดยผู้สอบบัญชีของบริษัท คือบริษัท สำนักงาน อีวาย จำกัด ในการตรวจสอบนั้นทางคณะกรรมการบริษัทได้สนับสนุนข้อมูลและเอกสารต่างๆ เพื่อให้ผู้สอบบัญชีสามารถตรวจสอบและแสดงความเห็นได้ตามมาตรฐานการสอบบัญชี โดยความเห็นของผู้สอบบัญชีได้ปรากฏในรายงานของผู้สอบบัญชีซึ่งแสดงไว้ในรายงานประจำปีแล้ว

คณะกรรมการมีความเห็นว่ระบบการควบคุมภายในของบริษัท โดยรวมอยู่ในระดับดีเป็นที่น่าพอใจ และสามารถสร้างความเชื่อมั่นอย่างมีเหตุผลได้ว่า งบการเงินของบริษัท โลหะกิจ เม็ททอล จำกัด (มหาชน) และ งบการเงินรวมของ บริษัท โลหะกิจ เม็ททอล จำกัด (มหาชน) และบริษัทย่อย สำหรับปีสิ้นสุด วันที่ 31 มีนาคม 2558 มีความเชื่อถือได้ โดยถือปฏิบัติตามมาตรฐานการรายงานทางการเงิน และได้ปฏิบัติตามกฎหมาย และกฎระเบียบที่เกี่ยวข้อง



นายวันชัย อ่ำพิ่งอาดัม  
ประธานกรรมการ

## รายงานจากคณะกรรมการตรวจสอบ

คณะกรรมการตรวจสอบได้รับการแต่งตั้งจากคณะกรรมการบริษัทฯ จากประสบการณ์การทำงาน ความสามารถ ความเป็นอิสระ และหลักเกณฑ์ต่างๆ ที่เกี่ยวข้อง ซึ่งคณะกรรมการตรวจสอบประกอบด้วย นายวันชัย อ่ำฟิ่งอาตม์ ประธานกรรมการตรวจสอบ นายธีระ ฌ วังขนาย และนายเลิศ นิตย์ธีรานนท์ กรรมการตรวจสอบ โดยทั้ง 3 ท่าน ไม่มีส่วนร่วมในการบริหารงานและไม่ได้เป็นพนักงานของบริษัทและบริษัทย่อย

ในรอบบัญชีประจำปีสิ้นสุด ณ วันที่ 31 มีนาคม 2558 คณะกรรมการตรวจสอบได้มีการจัดประชุมรวม 4 ครั้ง โดยกรรมการตรวจสอบ ได้ร่วมประชุมกับผู้ตรวจสอบภายใน และผู้สอบบัญชีรับอนุญาต เพื่อชี้แจงผลการตรวจสอบและประเด็นที่เกี่ยวข้องในเรื่องต่างๆ และได้จัดทำรายงานการประชุมในแต่ละวาระ ทั้งนี้ประเด็นที่ประชุมเป็นไปตามขอบเขตอำนาจหน้าที่และความรับผิดชอบต่อคณะกรรมการบริษัทฯ ซึ่งพอจะสรุปได้ดังนี้

1. สอบทานและให้ความเห็นชอบงบการเงินรายไตรมาสและประจำปี โดยได้สอบถามและรับฟังคำชี้แจงจากผู้สอบบัญชีในเรื่องความถูกต้องครบถ้วนของงบการเงินและความเพียงพอในการเปิดเผยข้อมูลซึ่งคณะกรรมการตรวจสอบมีความเห็นสอดคล้องกับผู้สอบบัญชีว่างบการเงินดังกล่าวมีความถูกต้องตามที่ควรในสาระสำคัญตามมาตรฐานการรายงานทางการเงินก่อนเสนอคณะกรรมการบริษัทฯ เพื่อพิจารณาอนุมัติ
2. พิจารณาและให้ความเห็นเกี่ยวกับการเปิดเผยข้อมูลรายการที่เกี่ยวข้อง และรายการที่อาจก่อให้เกิดความขัดแย้งทางผลประโยชน์ รวมทั้งรายการที่เกี่ยวข้องกับภาวะผูกพันของบริษัทฯ ซึ่งผู้สอบบัญชีได้เปิดเผยรายการการค้ากับบริษัทที่เกี่ยวข้อง และรายการการระผูกพันของบริษัทไว้ในงบการเงินและหมายเหตุประกอบงบการเงินแล้ว โดยคณะกรรมการตรวจสอบมีความเห็นว่ารายการดังกล่าวเป็นรายการที่สมเหตุสมผลและเป็นประโยชน์ต่อการดำเนินธุรกิจของบริษัทฯ
3. พิจารณาและให้ความเห็นเกี่ยวกับความเพียงพอของระบบควบคุมภายในของบริษัท โดยพิจารณาภารกิจ ขอบเขตการปฏิบัติงานหน้าที่ และความรับผิดชอบ ความเป็นอิสระ ของสำนักงาน เอ.เอ็ม.ที. เซอร์วิสเซส ซึ่งเป็นผู้ตรวจสอบภายในของบริษัท และได้อนุมัติแผนตรวจสอบประจำปี ที่จัดขึ้นตามมาตรฐานการตรวจสอบโดยทั่วไป โดยคณะกรรมการตรวจสอบมีความเห็นว่า บริษัทฯมีการดำเนินการด้านการควบคุมภายในที่เพียงพอและความเหมาะสม ไม่พบข้อบกพร่องที่เป็นสาระสำคัญ
4. พิจารณาบทวนและแก้ไขกฎบัตรของคณะกรรมการตรวจสอบ ให้มีการสอดคล้องกับภาระหน้าที่และความรับผิดชอบในปัจจุบัน เพื่อให้เป็นไปตามการแก้ไขข้อกำหนดว่าด้วยคุณสมบัติและหน้าที่ของคณะกรรมการตรวจสอบของตลาดหลักทรัพย์แห่งประเทศไทย
5. สอบทานการปฏิบัติตามกฎหมาย ว่าด้วยหลักทรัพย์และตลาดหลักทรัพย์ ข้อกำหนดของตลาดหลักทรัพย์แห่งประเทศไทยและกฎหมายที่เกี่ยวข้องกับธุรกิจของบริษัทฯ ซึ่งคณะกรรมการตรวจสอบมีความเห็นว่า ไม่พบประเด็นที่เป็นสาระสำคัญในเรื่องการไม่ปฏิบัติตามกฎหมาย และข้อกำหนด
6. พิจารณาคัดเลือก เสนอแต่งตั้ง และให้คำแนะนำกับคณะกรรมการบริษัทฯ ในการแต่งตั้งผู้สอบบัญชีและกำหนดค่าตอบแทนในการสอบบัญชี เพื่อนำเสนออนุมัติต่อที่ประชุมสามัญผู้ถือหุ้น ซึ่งคณะกรรมการตรวจสอบได้พิจารณาผลการปฏิบัติงานความเป็นอิสระและความเหมาะสมของค่าตอบแทนแล้ว เห็นควรเสนอแต่งตั้ง นางกิงกาญจน์ อัศวรังสฤษดิ์ ผู้สอบบัญชีรับอนุญาตเลขที่ 4496 หรือ นายโสภณ เพิ่มศิริวัลลภ ผู้สอบบัญชีรับอนุญาตเลขที่ 3182 หรือ นางสาวพิมพ์ใจ มานิตขจรกิจ ผู้สอบบัญชีรับอนุญาตเลขที่ 4521 หรือ นางสาวสุมนา พันธุ์พงษ์สานนท์ ผู้สอบบัญชีรับอนุญาตเลขที่ 5872 แห่งบริษัท สำนักงาน อีวาย จำกัด เป็นผู้สอบบัญชีของบริษัท พร้อมกำหนดค่าตอบแทนในการสอบบัญชีปีละ 1,110,000 บาท

คณะกรรมการตรวจสอบได้พิจารณาแล้วเห็นว่าในปีที่ผ่านมา บริษัทฯ มีการจัดทำรายงานทางการเงินเป็นไปตามมาตรฐานการรายงานทางการเงิน การเปิดเผยข้อมูลที่เพียงพอ ระบบการตรวจสอบภายในและระบบการควบคุมที่มีประสิทธิภาพตามข้อกำหนดทางกฎหมาย หรือข้อบังคับที่เกี่ยวข้องอย่างครบถ้วน รวมถึงมีการติดตามดำเนินการแก้ไขตามรายงานผลการตรวจสอบของผู้ตรวจสอบภายในและผู้สอบบัญชีในประเด็นที่สำคัญที่มีการรายงานไว้ในรายงานการตรวจสอบ ทั้งนี้เพื่อให้เกิดการกำกับดูแลกิจการที่ดี

นายวันชัย อ่ำฟิ่งอาตม์  
ประธานกรรมการ

# ข้อมูลทั่วไป

บริษัท โลหะกิจ เม็ททอล จำกัด (มหาชน) (“บริษัท”) และบริษัทย่อยประกอบด้วยบริษัท ออโต้ เม็ททอล จำกัด และบริษัท สเตนเลสทางเลือก จำกัด (เดิมชื่อ “บริษัท ดี-สเตนเลส จำกัด”) และบริษัท เอ็นเอสซี เม็ททอล จำกัด (เดิมชื่อ “บริษัท แจ็กเซ็งเซียง เม็ททอล จำกัด” จดทะเบียนเปลี่ยนชื่อและที่อยู่ เมื่อวันที่ 1 เมษายน 2557) และบริษัท โมรี โลหะกิจ (ประเทศไทย) จำกัด (บริษัทร่วม) ประกอบธุรกิจหลักด้านการแปรรูปผลิตภัณฑ์สเตนเลสภัณฑ์อย่างครบวงจร โดยการนำระบบการจัดการห่วงโซ่อุปทาน (Supply Chain Management) มาใช้ในการจัดหาวัตถุดิบ การแปรรูป การจำหน่าย และการให้บริการแก่ลูกค้า

- สำนักงานใหญ่ : เลขที่ 66/1 หมู่ที่ 6 ซอยสุขสวัสดิ์ 76 ถนนสุขสวัสดิ์ ตำบลบางจาก อำเภอพระประแดง จังหวัดสมุทรปราการ 10130  
โทรศัพท์ 0-246-30158 โทรสาร 0-2463-7299  
Home Page : [www.lohakit.co.th](http://www.lohakit.co.th)  
เลขทะเบียนนิติบุคคล เลขที่ 0107548000315
- สำนักงานสาขา : เลขที่ 43 อาคารไทยซีซีทาวเวอร์ ห้องเลขที่ 167-169 ชั้นที่ 16 ถนนสาทรใต้ แขวงยานนาวา เขตสาทร กรุงเทพมหานคร 10120  
โทรศัพท์ 0-2673-9559 โทรสาร 0-2673-9577-8
- บริษัท ออโต้ เม็ททอล จำกัด (บริษัทย่อย) : เลขที่ 700/650 หมู่ที่ 1 ตำบลพานทอง อำเภอพานทอง จังหวัดชลบุรี 20160  
โทรศัพท์ 038-210-270-77 โทรสาร 038-210-268-9
- บริษัท สเตนเลสทางเลือก จำกัด (บริษัทย่อย) : เลขที่ 66/1 หมู่ที่ 6 ซอยสุขสวัสดิ์ 76 ถนนสุขสวัสดิ์ ตำบลบางจาก อำเภอพระประแดง จังหวัดสมุทรปราการ 10130  
โทรศัพท์ 0-2463-0158 โทรสาร 0-2463-7299
- บริษัท โมรี โลหะกิจ (ประเทศไทย) จำกัด (บริษัทร่วม) : เลขที่ 43 อาคารไทยซีซีทาวเวอร์ ห้องเลขที่ 167-169 ชั้นที่ 16 ถนนสาทรใต้ แขวงยานนาวา เขตสาทร กรุงเทพมหานคร 10120  
โทรศัพท์ 0-2673-9559 โทรสาร 0-2673-9577-8
- บริษัท เอ็นเอสซี เม็ททอล จำกัด (บริษัทย่อย) (เดิมชื่อ บริษัท แจ็กเซ็งเซียงเม็ททอล จำกัด จดทะเบียนเปลี่ยนชื่อและที่อยู่ เมื่อวันที่ 1 เมษายน 2557) : เลขที่ 108/8 ถนนโยธา แขวงตลาดน้อย เขตสัมพันธวงศ์ กรุงเทพมหานคร 10100  
โทรศัพท์ 0-2639-4151 โทรสาร 0-2639-4159
- นายทะเบียนหุ้น : บริษัท ศูนย์รับฝากหลักทรัพย์ (ประเทศไทย) จำกัด อาคารตลาดหลักทรัพย์แห่งประเทศไทย เลขที่ 62 ถนนรัชดาภิเษก แขวงคลองเตย เขตคลองเตย กรุงเทพฯ 10110  
โทรศัพท์ 0-2229-2800 โทรสาร 0-2654-5599
- ผู้สอบบัญชี : บริษัท สำนักงาน อีวาย จำกัด ชั้น 33 อาคารเลคซ์ดา 193/136-137 ถนนรัชดาภิเษก เขตคลองเตย กรุงเทพฯ 10110  
โทรศัพท์ 0-2264-0777 โทรสาร 0-2264-0789-9
- ที่ปรึกษากฎหมาย : บริษัท เสรี มานพ แอนด์ คอลีย์ จำกัด เลขที่ 21 ถนนสุทธิสารรัชดาภิเษก แขวงสามเสนนอก เขตห้วยขวาง กรุงเทพฯ 10320  
โทรศัพท์ 0-2693-2036 โทรสาร 0-2693-4189
- เจ้าหน้าที่นักลงทุนสัมพันธ์ : เลขที่ 43 อาคารไทยซีซีทาวเวอร์ ห้องเลขที่ 167-169 ชั้นที่ 16 ถนนสาทรใต้ แขวงยานนาวา เขตสาทร กรุงเทพมหานคร 10120  
โทรศัพท์ 0-2673-9559 ต่อ 210 โทรสาร 0-2673-9577-8  
หรือที่ E-mail: [ird@lohakit.co.th](mailto:ird@lohakit.co.th)

## ข้อมูลสำคัญทางการเงิน

ข้อมูลสำคัญทางการเงิน บริษัท โลหะกิจ เม็ททอล จำกัด (มหาชน) และ บริษัทย่อย :

|   | สำหรับปีสิ้นสุดวันที่ 31 มีนาคม |          |          |          |          |
|---|---------------------------------|----------|----------|----------|----------|
|   | 2554                            | 2555     | *2556    | 2557     | 2558     |
| <b>งบกำไรขาดทุน (ล้านบาท)</b>               |                                 |          |          |          |          |
| รายได้รวม                                   | 2,454.35                        | 2,321.94 | 2,943.54 | 3,394.52 | 3,416.17 |
| รายได้จากการขาย และบริการ                   | 2,415.00                        | 2,287.87 | 2,889.38 | 3,358.67 | 3,372.45 |
| กำไรขั้นต้น                                 | 277.84                          | 250.18   | 347.32   | 371.56   | 346.26   |
| กำไรจากการดำเนินงาน                         | 196.65                          | 166.24   | 254.20   | 232.11   | 220.45   |
| กำไรสุทธิ                                   | 139.11                          | 96.72    | 165.90   | 148.65   | 137.55   |
| <b>งบดุล (ล้านบาท)</b>                      |                                 |          |          |          |          |
| สินทรัพย์รวม                                | 1,493.00                        | 1,541.23 | 2,459.88 | 2,297.37 | 2,395.51 |
| หนี้สินรวม                                  | 582.22                          | 533.99   | 1,072.66 | 845.43   | 875.28   |
| ส่วนของผู้ถือหุ้นรวม                        | 910.78                          | 1,007.24 | 1,387.22 | 1,451.94 | 1,520.23 |
| <b>ต่อหุ้นสามัญมูลค่าที่ตราไว้ 1 บาท</b>    |                                 |          |          |          |          |
| มูลค่าตามบัญชีต่อหุ้น (บาท)                 | 2.64                            | 2.73     | 3.17     | 3.32     | 3.47     |
| กำไร (ขาดทุน) ต่อหุ้น (บาท)                 | 0.43                            | 0.30     | 0.50     | 0.39     | 0.36     |
| เงินปันผล ต่อหุ้น (บาท)                     | 0.22                            | 0.14     | 0.22     | 0.22     | 0.21     |
| <b>อัตราส่วนทางการเงินที่สำคัญ</b>          |                                 |          |          |          |          |
| อัตรากำไรขั้นต้น (%)                        | 11.50%                          | 10.94%   | 12.02%   | 11.06%   | 10.27%   |
| อัตรากำไรสุทธิ (%)                          | 5.67%                           | 4.17%    | 5.64%    | 4.38%    | 4.03%    |
| อัตราผลตอบแทนผู้ถือหุ้น (%)                 | 17.40%                          | 11.26%   | 15.91%   | 11.97%   | 10.59%   |
| อัตราผลตอบแทนจากสินทรัพย์ (%)               | 9.66%                           | 6.38%    | 8.29%    | 6.25%    | 5.86%    |
| อัตราส่วนสภาพคล่อง (เท่า)                   | 1.98                            | 2.27     | 1.84     | 2.06     | 2.08     |
| อัตราส่วนหนี้สินต่อส่วนของผู้ถือหุ้น (เท่า) | 0.64                            | 0.53     | 0.77     | 0.58     | 0.58     |

\* 2556 - ปรับปรุงใหม่จากการใช้มาตรฐานการบัญชีฉบับใหม่เรื่องภาษีเงินได้

ผลประกอบการตามงบการเงินรวม สำหรับปี สิ้นสุด ณ วันที่ 31 มีนาคม 2554 - 2558

รายได้รวม (ล้านบาท)

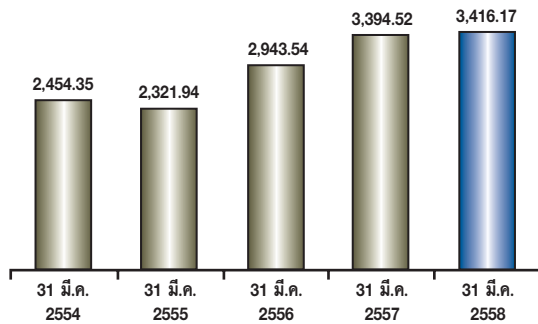

กำไรขั้นต้น (ล้านบาท)

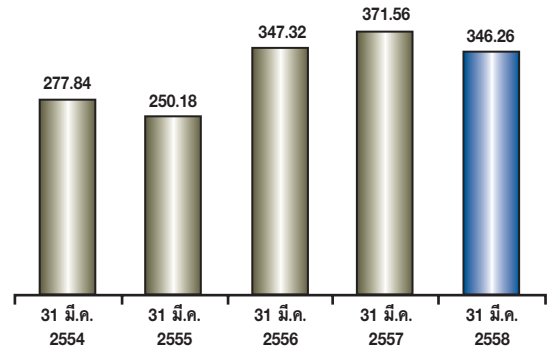

กำไรสุทธิ (ล้านบาท)

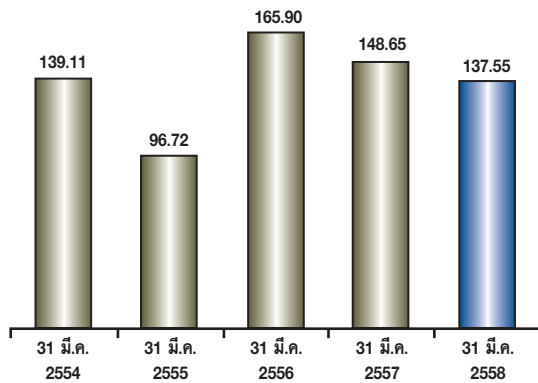

กำไร (ขาดทุน) ต่อหุ้น (บาท)

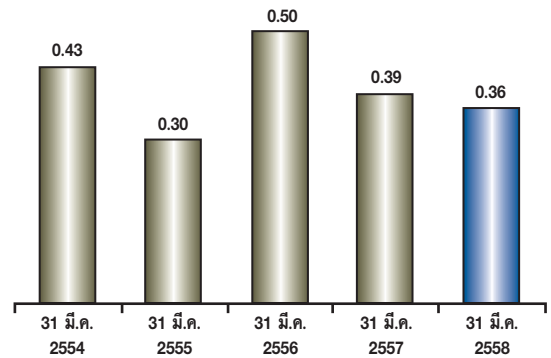

อัตราผลตอบแทนจากสินทรัพย์ (%)

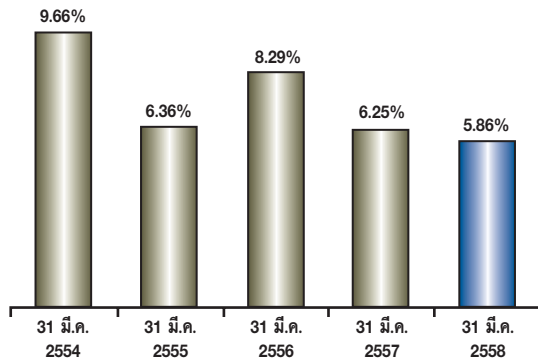

อัตราผลตอบแทนผู้ถือหุ้น (%)

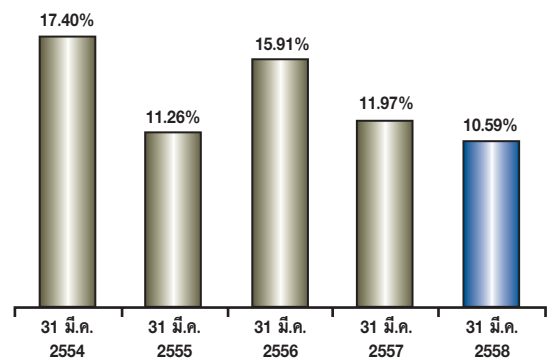

อัตราส่วนสภาพคล่อง (เท่า)

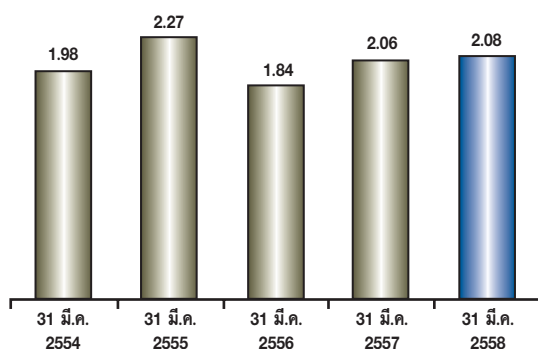

อัตราส่วนหนี้สินต่อผู้ถือหุ้น (เท่า)

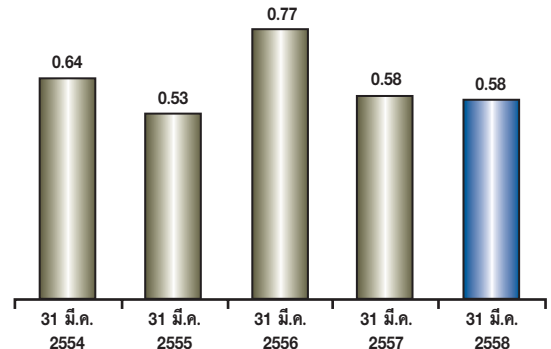



## ลักษณะการประกอบธุรกิจ

### ประวัติความเป็นมา

บริษัท โลหะกิจ เม็ททอล จำกัด (มหาชน) (“บริษัท”) (เดิมชื่อบริษัท ศูนย์บริการเหล็กโลหะกิจ จำกัด และเปลี่ยนชื่อเป็นบริษัท โลหะกิจสตีล จำกัด เมื่อวันที่ 2 มกราคม 2546) ก่อตั้งขึ้นเมื่อวันที่ 12 เมษายน 2532 ด้วยทุนจดทะเบียนและทุนเรียกชำระแล้ว 20 ล้านบาท ในนามบริษัท ศูนย์บริการเหล็กโลหะกิจ จำกัด มีวัตถุประสงค์เพื่อจำหน่ายผลิตภัณฑ์สแตนเลส ผู้ถือหุ้นใหญ่เมื่อเริ่มก่อตั้ง คือ กลุ่มตระกูลอัครพงศ์พิศักดิ์ ถือหุ้นรวมกันร้อยละ 80

ต่อมาเมื่อวันที่ 22 พฤษภาคม 2532 บริษัทได้ร่วมทุนกับบริษัท โดเมนคอร์ปอเรชั่น จำกัด เป็นบริษัทในกลุ่ม โดเมน<sup>1</sup> ซึ่งดำเนินธุรกิจจำหน่ายเหล็ก โดยบริษัทได้เพิ่มทุนเป็น 39.22 ล้านบาท และบริษัท โดเมนคอร์ปอเรชั่น จำกัด เข้ามาเป็นผู้ถือหุ้นรายใหญ่ในสัดส่วนร้อยละ 49 ในขณะที่สัดส่วนการถือหุ้นของกลุ่มตระกูลอัครพงศ์พิศักดิ์ ลดลงเหลือร้อยละ 40.80 บริษัทได้นำเงินที่ได้รับจากการเพิ่มทุนดังกล่าวใช้ในการซื้อสินทรัพย์ ได้แก่ ที่ดิน เครื่องจักร และสินค้าคงคลัง จากบริษัท โลหะกิจ เชียงริ่ง จำกัด<sup>2</sup> ซึ่งเป็นบริษัทที่มีผู้ถือหุ้นรายใหญ่ คือ กลุ่มตระกูลอัครพงศ์พิศักดิ์ ต่อมาบริษัท โลหะกิจ เชียงริ่ง จำกัด ได้จดทะเบียนเลิกบริษัทและชำระบัญชีแล้วเสร็จในปี 2535

ในเดือนสิงหาคม 2545 บริษัทได้เพิ่มทุนชำระแล้วเป็น 117.22 ล้านบาท ต่อมาเมื่อวันที่ 30 สิงหาคม 2545 บริษัท โดเมนคอร์ปอเรชั่น จำกัด ได้ขายหุ้นที่ถืออยู่ในบริษัททั้งหมดให้แก่กลุ่มตระกูลอัครพงศ์พิศักดิ์ และนายอนุชา วัฒนภาส เนื่องจากบริษัท โดเมนคอร์ปอเรชั่น จำกัด ได้หยุดดำเนินกิจการเหล็กทั่วโลก ส่งให้ผู้ถือหุ้นรายใหญ่ของบริษัท ประกอบด้วย กลุ่มตระกูลอัครพงศ์พิศักดิ์ ถือหุ้นรวมกันในสัดส่วน 80 และนายอนุชา วัฒนภาส ถือหุ้นในสัดส่วนร้อยละ 20 และเมื่อวันที่ 2 มกราคม 2546 บริษัทได้เปลี่ยนชื่อเป็นบริษัท โลหะกิจสตีล จำกัด

ในเดือนมกราคม 2548 บริษัทได้เพิ่มทุนชำระแล้วเป็น 240 ล้านบาท และต่อมาเมื่อวันที่ 29 เมษายน 2548 บริษัทได้แปรสภาพเป็นบริษัทมหาชนจำกัด และเปลี่ยนชื่อเป็นบริษัท โลหะกิจ เม็ททอล จำกัด (มหาชน)

ในเดือนมกราคม 2551 บริษัทได้เพิ่มทุนชำระแล้วเป็น 320 ล้านบาท โดย เสนอขายหุ้นเพิ่มทุน 80 ล้านหุ้นต่อประชาชน ผ่านทางตลาดหลักทรัพย์แห่งประเทศไทย

ในเดือนมกราคม 2556 บริษัทได้เพิ่มทุนชำระแล้วเป็น 383 ล้านบาท โดยเสนอหุ้นเพิ่มทุน 63 ล้านหุ้นในวงจำกัดเพื่อชำระมูลค่าหุ้นให้แก่ผู้ถือหุ้นเดิมของบริษัทย่อยรายใหม่ บริษัท แจ็กเช็งเซียงเม็ททอล จำกัด ในการเข้าซื้อหุ้นทั้งหมดของบริษัทย่อยดังกล่าว และได้จดทะเบียนเปลี่ยนชื่อเป็น บริษัท เอ็นเอสซี เม็ททอล จำกัด เมื่อวันที่ 1 เมษายน 2557

ผู้ถือหุ้นรายใหญ่ของบริษัท ณ วันที่ 31 มีนาคม 2558 ประกอบด้วย กลุ่มตระกูลอัครพงศ์พิศักดิ์ ถือหุ้นรวมกันในสัดส่วนร้อยละ 67.01

### ภาพรวมการประกอบธุรกิจ

โครงสร้างกลุ่มบริษัท โลหะกิจ เม็ททอล จำกัด (มหาชน) ณ วันที่ 31 มีนาคม 2558 เป็นดังนี้

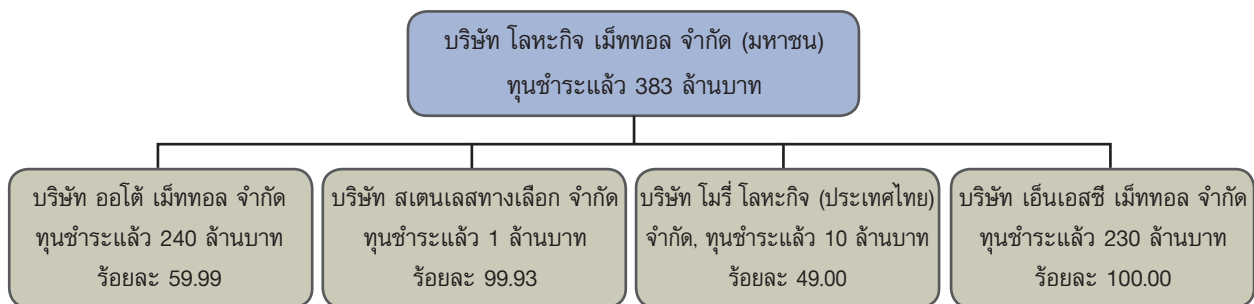

<sup>1</sup> กลุ่มโดเมน ประกอบด้วย บริษัท โดเมน เอ็นเตอร์ไพรส์ (ประเทศไทย) จำกัด (เดิมชื่อ บริษัท ลัคนาวิสาทกิจ จำกัด) และบริษัท โดเมน คอร์ปอเรชั่น จำกัด (เดิมชื่อ หรือ โดโยเมนก้า ไคซา ลิมิเต็ด) กลุ่มโดเมนเป็นบริษัทข้ามชาติ สำนักงานใหญ่ตั้งอยู่ที่ประเทศญี่ปุ่น มีเครือข่ายกว่า 80 สาขาทั่วโลก และเป็นบริษัทจดทะเบียนในตลาดหลักทรัพย์ในประเทศญี่ปุ่น กลุ่มโดเมนเป็นหนึ่งในผู้ให้บริการในหลากหลายกลุ่มธุรกิจ เช่น เทคโนโลยีสารสนเทศ สื่อสารโทรคมนาคม เคมีภัณฑ์และพลาสติก สิ่งทอ เป็นต้น

<sup>2</sup> บริษัท โลหะกิจ เชียงริ่ง จำกัด ก่อตั้งขึ้นในปี 2524 โดยกลุ่มตระกูลอัครพงศ์พิศักดิ์ เพื่อประกอบธุรกิจจำหน่ายผลิตภัณฑ์สแตนเลส และเหล็กประเภทอื่นๆ บริษัท โลหะกิจ เชียงริ่ง จำกัด ได้โอนขายทรัพย์สินส่วนใหญ่ให้แก่บริษัท โลหะกิจ เม็ททอล จำกัด (มหาชน) ในปี 2532 และได้จดทะเบียนเลิกบริษัทเมื่อวันที่ 4 กันยายน 2535 และได้จดทะเบียนเสร็จการชำระบัญชีเมื่อวันที่ 27 พฤศจิกายน 2535

บริษัทและบริษัทย่อยประกอบธุรกิจหลักด้านการแปรรูปสแตนเลสจำนวนมากอย่างครบวงจร โดยการนำระบบการจัดการห่วงโซ่อุปทาน (Supply Chain Management) มาใช้ในการจัดการ และมีบริษัทย่อยแห่งใหม่รายหนึ่งเป็นผู้นำเข้าและตัวแทนจำหน่ายสินค้าประเภททองแดง อลูมิเนียม และ สแตนเลส

วัตถุประสงค์ การแปรรูป การจัดจำหน่าย และการให้บริการแก่ลูกค้า โดย Supply Chain Management เป็นรูปแบบของความร่วมมือระหว่าง (1) ซัพพลายเออร์ซึ่งเป็นผู้ผลิตและจัดจำหน่ายวัตถุดิบ (2) บริษัทและบริษัทย่อยซึ่งเป็นผู้จัดหาแปรรูป จัดจำหน่าย และให้บริการที่เกี่ยวข้อง (3) ลูกค้าซึ่งเป็นผู้ประกอบการในอุตสาหกรรมต่างๆ โดยบริษัทและบริษัทย่อยจะเป็นตัวกลางในการรวบรวมข้อมูลของซัพพลายเออร์ซึ่งเป็นผู้ผลิตและจำหน่ายวัตถุดิบ และข้อมูลความต้องการสินค้าของลูกค้า และนำข้อมูลดังกล่าวมาใช้ในการวางแผนจัดหาวัตถุดิบ วางแผนการผลิต และส่งมอบสินค้าให้แก่ลูกค้า การนำ Supply Chain Management มาใช้ส่งผลให้บริษัทและบริษัทย่อยสามารถสั่งซื้อวัตถุดิบได้ในปริมาณที่ต้องการใช้ ผลิตสินค้าได้ตรงกับความต้องการของลูกค้า และส่งมอบสินค้าให้แก่ลูกค้าได้ตามกำหนดเวลาที่ลูกค้าต้องการ ซึ่งส่งผลดีต่อประสิทธิภาพในการดำเนินธุรกิจในด้านต่างๆ ดังนี้ (ก) ช่วยลดต้นทุนการผลิต เนื่องจากบริษัทและบริษัทย่อยไม่ต้องสั่งซื้อวัตถุดิบไว้ในปริมาณมากเกินไปกว่าความต้องการใช้ และส่งผลให้วางแผนการจัดซื้อวัตถุดิบได้ตามเวลาที่ต้องการใช้ไม่เกิดการขาดแคลนวัตถุดิบ (ข) สามารถรักษาระดับสินค้าคงเหลือในระดับที่เหมาะสมเพียงพอที่จะส่งมอบให้แก่ลูกค้าได้ตรงตามกำหนดเวลา ก่อให้เกิดความเชื่อถือแก่ลูกค้า (ค) ช่วยลดต้นทุนของลูกค้า ได้แก่ ลูกค้าได้รับการส่งมอบสินค้าตรงตามเวลาและลูกค้าไม่ต้องมีค่าใช้จ่ายในการจัดเก็บสินค้าไว้ในปริมาณที่เกินความต้องการ การที่บริษัทและบริษัทย่อยนำ Supply Chain Management มาใช้ ก่อให้เกิดประโยชน์สูงสุดต่อผู้ที่เกี่ยวข้องทุกฝ่ายทั้งซัพพลายเออร์ บริษัทและบริษัทย่อย และลูกค้า ส่งผลให้บริษัทและบริษัทย่อยมีการบริหารต้นทุนและการบริหารจัดการสินค้าคงคลังที่มีประสิทธิภาพ อันนำไปสู่ความสัมพันธ์ที่ดีและอำนาจต่อรองกับซัพพลายเออร์ ราคาสินค้าของบริษัทและบริษัทย่อยมีระดับราคาที่เหมาะสม และนำไปสู่การขยายฐานลูกค้าเพิ่มขึ้น

#### **การดำเนินธุรกิจของบริษัทและบริษัทย่อย ประกอบด้วย**

- (1) จัดทำ แปรรูป และจำหน่ายสแตนเลสรีดเย็นชนิดม้วนและแผ่น
- (2) ผลิตและจำหน่ายท่อสแตนเลส ได้แก่ ท่อสแตนเลสสำหรับงานตกแต่ง ท่อสแตนเลสสำหรับอุตสาหกรรมยานยนต์
- (3) แปรรูปและจำหน่ายเหล็กชุบสังกะสี เหล็กเคลือบสังกะสีชนิดม้วนและแผ่น
- (4) ให้บริการด้านการตัด เจาะ และขัดผิว สแตนเลส ตามความต้องการของลูกค้า
- (5) จัดจำหน่ายสินค้า ทองแดง ทองเหลือง อลูมิเนียม ชนิดม้วน แผ่น ฉาก เพลลา และ ท่อ

#### **บริษัทมีบริษัทย่อย 3 บริษัทและบริษัทร่วม 1 บริษัท ประกอบด้วย**

- (ก) บริษัท ออโต้ เม็ททอล จำกัด บริษัทย่อยประกอบธุรกิจผลิตและจำหน่ายท่อสแตนเลสสำหรับอุตสาหกรรมยานยนต์ ได้แก่ ท่อไอเสียรถยนต์ ท่อไอเสียรถจักรยานยนต์ จัดตั้งขึ้นเมื่อวันที่ 14 ตุลาคม 2547 ด้วยทุนเรียกชำระแล้ว 40 ล้านบาท ปัจจุบันมีทุนเรียกชำระแล้ว 240 ล้านบาท เพื่อการขยายธุรกิจในอนาคต โดยบริษัทถือหุ้นในสัดส่วนร้อยละ 59.99 และ Mory Industries, Inc. จากประเทศญี่ปุ่นถือหุ้นในสัดส่วนร้อยละ 40.00
- (ข) บริษัท สแตนเลสทางเลือก จำกัด บริษัทย่อยประกอบธุรกิจจำหน่ายผลิตภัณฑ์สแตนเลสเกรดเฉพาะ จัดตั้งขึ้นเมื่อวันที่ 2 มิถุนายน 2548 ด้วยทุนชำระแล้ว 1 ล้านบาท บริษัทถือหุ้นในสัดส่วนร้อยละ 99.93
- (ค) บริษัท โมรี โลหะกิจ (ประเทศไทย) จำกัด บริษัทร่วมจัดตั้งขึ้นเป็นบริษัทจำกัดเมื่อวันที่ 1 เมษายน 2552 มีบริษัท โลหะกิจ เม็ททอล จำกัด (มหาชน) ถือหุ้นในสัดส่วนร้อยละ 49.00 และ Mory Industries, Inc. ถือหุ้นในสัดส่วนร้อยละ 49.00 เช่นกัน เป็นผู้ถือหุ้นใหญ่ร่วมกัน ธุรกิจหลักของบริษัทฯ คือ ดำเนินกิจการด้านนายหน้า ด้านการขาย และการตลาดทั้งในประเทศและต่างประเทศให้กับบริษัทผู้ถือหุ้นใหญ่และบริษัทในกลุ่ม
- (ง) บริษัท แจ็กเซ็งเซียงเม็ททอล จำกัด (NSCM) ดำเนินธุรกิจเป็นผู้นำเข้า และตัวแทนจำหน่ายสินค้าประเภท สแตนเลส อลูมิเนียม ทองเหลือง ทองแดง สังกะสี และเหล็กชุบซิงค์ ทั้งแบบแผ่น ม้วน เส้นแบน ฉาก เพลลา และ ท่อ ตามขนาดมาตรฐาน และ ขนาดพิเศษ ที่ไม่มีขายในท้องตลาด ปัจจุบันมีทุนจดทะเบียนเรียกชำระแล้ว 230 ล้านบาท ทั้งนี้บริษัทได้เข้าถือหุ้นในสัดส่วนร้อยละ 100 และ เมื่อวันที่ 1 เมษายน 2557 บริษัทได้จดทะเบียนและที่อยู่ตามที่จดทะเบียนของ บริษัทเป็นชื่อ บริษัท เอ็นเอสซี เม็ททอล จำกัด และ ที่อยู่ตามที่จดทะเบียนเป็นที่อยู่เลขที่ 108/8 ถนนโยธา แขวง ตลาดน้อย เขตสัมพันธวงศ์ กรุงเทพมหานคร

**บริษัทและบริษัทย่อยมีโรงงาน 2 แห่ง ประกอบด้วย**

- (1) โรงงานของบริษัท จำนวน 1 แห่ง ตั้งอยู่บนพื้นที่ 27 ไร่ 3 งาน 28 ตารางวา ถนนสุขสวัสดิ์ อำเภอพระประแดง จังหวัดสมุทรปราการ ประกอบด้วย อาคารสำนักงาน อาคารแปรรูป อาคารผลิตท่อ อาคารเก็บวัตถุดิบ อาคารเก็บสินค้าสำเร็จรูป อาคารซ่อมบำรุง อาคารเก็บถังน้ำมัน และโรงต่อไม้
- (2) โรงงานของบริษัทย่อยรายบริษัท ออโต้ เม็ททอล จำกัด จำนวน 1 แห่ง ตั้งอยู่บนพื้นที่ 7 ไร่ 1 งาน 53 ตารางวา นิคมอุตสาหกรรมอมตะนคร จังหวัดชลบุรี ประกอบด้วย อาคารสำนักงาน อาคารผลิตท่อ อาคารเก็บวัตถุดิบ อาคารเก็บสินค้าสำเร็จรูป และศูนย์กระจายสินค้า

ในปี 2554 บริษัท ออโต้เม็ททอล จำกัด ได้ซื้อที่ดินเพิ่มเติมจำนวนหนึ่งแปลงซึ่งติดกับที่ดินเดิมเพื่อสนับสนุนการเติบโตของยอดขายและการผลิต พื้นที่ใหม่มีขนาด 1 ไร่ 3 งาน 92 ตารางวา

**ผลิตภัณฑ์และบริการของบริษัทและบริษัทย่อย ประกอบด้วย**

- (1) สเตนเลสรีดเย็นชนิดม้วนและแผ่น ซึ่งมีขนาดความกว้าง ยาว หนา ตามความต้องการของลูกค้า โดยนำไปใช้งานในอุตสาหกรรมก่อสร้าง อุตสาหกรรมอาหาร อุตสาหกรรมเครื่องใช้ไฟฟ้า และอุตสาหกรรมยานยนต์ เป็นต้น
- (2) ท่อสเตนเลสกลม และท่อสเตนเลสสี่เหลี่ยม ได้แก่ ท่อสเตนเลสกลม ซึ่งมีขนาดเส้นผ่าศูนย์กลาง ความยาว ความหนา ตามความต้องการของลูกค้า และท่อสเตนเลสสี่เหลี่ยม ซึ่งมีขนาดความกว้าง ยาว หนา ตามความต้องการของลูกค้า โดยผลิตภัณฑ์ในกลุ่มนี้นำไปใช้งานในอุตสาหกรรมยานยนต์ อุตสาหกรรมอาหาร อุตสาหกรรมปิโตรเคมี และอุตสาหกรรมก่อสร้าง เป็นต้น
- (3) ท่อสเตนเลสสำหรับอุตสาหกรรมยานยนต์ ได้แก่ ท่อไอเสียรถยนต์ และท่อไอเสียรถจักรยานยนต์ ซึ่งเป็นผลิตภัณฑ์ของบริษัทย่อยรายบริษัท ออโต้ เม็ททอล จำกัด ใช้เป็นชิ้นส่วนสำหรับการผลิตรถยนต์ และรถจักรยานยนต์
- (4) สเตนเลสเกรดเฉพาะ ซึ่งเป็นผลิตภัณฑ์ของบริษัทย่อยรายบริษัท สเตนเลสทางเลือก จำกัด โดยผลิตภัณฑ์ดังกล่าวนำเข้าจากประเทศญี่ปุ่นภายใต้การผลิตของ Nisshin Steel Co., Ltd. มีส่วนผสมเฉพาะที่ส่งผลให้มีความต้านทานการกัดกร่อนได้เทียบเคียงกับสเตนเลสเกรด 304<sup>3</sup> จากคุณสมบัติของสเตนเลสเกรดเฉพาะ<sup>4</sup> ดังกล่าว ทำให้สามารถนำไปใช้ได้หลากหลายอุตสาหกรรม เช่น ราวตากผ้า ราวบันได ชั้นส่วนคอมพิวเตอร์ เครื่องจักรผลิตอาหาร อุปกรณ์เครื่องใช้ในครัวเรือน เป็นต้น
- (5) เหล็กชุบสังกะสีชนิดม้วนและแผ่น ซึ่งมีขนาดความกว้าง ยาว หนา ตามความต้องการของลูกค้า โดยนำไปใช้งานในอุตสาหกรรมเครื่องใช้ไฟฟ้า และอุตสาหกรรมก่อสร้าง เป็นต้น
- (6) เหล็กเคลือบสังกะสีชนิดม้วนและแผ่น ซึ่งมีขนาดความกว้าง ยาว หนา ตามความต้องการของลูกค้า โดยนำไปใช้งานในอุตสาหกรรมเครื่องใช้ไฟฟ้า อุตสาหกรรมก่อสร้าง และอุตสาหกรรมยานยนต์ เป็นต้น
- (7) อลูมิเนียมชนิดม้วน แผ่น เพลลาและท่อ ซึ่งมีขนาดความกว้าง ยาว หนา ตามความต้องการของลูกค้า โดยนำไปใช้งานในอุตสาหกรรมเครื่องใช้ไฟฟ้าและอุตสาหกรรมยานยนต์
- (8) บริการตัด เจาะ และขัดผิว สเตนเลส ตามความต้องการของลูกค้า
- (9) ทองแดง ทั้งแบบแผ่น ม้วน เส้นแบน ฉาก เพลลาและท่อ ตามขนาดมาตรฐาน และขนาดพิเศษ โดยนำไปใช้งานในอุตสาหกรรมไฟฟ้าและอิเล็กทรอนิกส์

<sup>3</sup> สเตนเลสเกรด 304 มีคุณสมบัติเด่น คือ แม่เหล็กดูดไม่ติด ต้านทานการกัดกร่อนได้ดี จึงนิยมใช้ในอุตสาหกรรมก่อสร้าง อุตสาหกรรมอาหาร และอุตสาหกรรมยานยนต์ โดยส่วนผสมที่สำคัญของสเตนเลสเกรด 304 ประกอบด้วย (1) โครเมียม ในสัดส่วนร้อยละ 18 ซึ่งช่วยเพิ่มความต้านทานการสึกกร่อน และ (2) นิกเกิล ในสัดส่วนร้อยละ 8 ซึ่งช่วยในการขึ้นรูปได้ง่าย เนื่องจากนิกเกิลมีราคาสูง การที่สเตนเลสเกรด 304 มีส่วนผสมของนิกเกิลในสัดส่วนที่สูงส่งผลให้ราคาสเตนเลสเกรด 304 มีราคาสูง

<sup>4</sup> สเตนเลสเกรดเฉพาะ หรือ ดี-สเตนเลส (D-Stainless) เป็นสเตนเลสที่เพิ่มส่วนผสมของแมงกานีส และทองแดง ในเนื้อโลหะที่มีส่วนผสมของโครเมียม และนิกเกิล โดยปัจจุบันมีส่วนผสมของนิกเกิลลงให้อยู่ในช่วงร้อยละ 2 - 5.5 ทำให้มีราคาลดลงกว่าสเตนเลสเกรด 304 แต่ยังคงไว้ซึ่งคุณสมบัติและความต้านทานการกัดกร่อนได้เทียบเคียงกับสเตนเลสเกรด 304 ทำให้สามารถใช้ทดแทนสเตนเลสเกรด 304 ได้

## โครงสร้างรายได้

โครงสร้างรายได้ของบริษัทและบริษัทย่อยในปีบัญชี 2556 - 2558 รายละเอียดดังนี้

| รายได้   | ดำเนินการโดย                                   | % การถือหุ้น<br>ของบริษัท          | ปีบัญชี 2556 ***                    |              | ปีบัญชี 2557 ****                   |              | ปีบัญชี 2558 ****                   |              |
|--|--|------------------------------------|-------------------------------------|--------------|-------------------------------------|--------------|-------------------------------------|--------------|
|  |  |                                    | (1 เม.ย. 2555 ถึง<br>31 มี.ค. 2556) |              | (1 เม.ย. 2556 ถึง<br>31 มี.ค. 2557) |              | (1 เม.ย. 2557 ถึง<br>31 มี.ค. 2558) |              |
|  |  |                                    | ล้านบาท                             | %            | ล้านบาท                             | %            | ล้านบาท                             | %            |
| <b>จำแนกตามประเภทรายได้</b>  |  |                                    |                                     |              |                                     |              |                                     |              |
| 1. รายได้จากการขาย   |  |                                    |                                     |              |                                     |              |                                     |              |
| 1.1 สเตนเลสรีดเย็นชนิดม้วนและแผ่น<br>เกรด 430, 304, 300, 316, 409, 436<br>และอื่นๆ | บริษัท<br>บริษัทย่อย<br>(บจ.เอ็นเอสซี เม็ททอล) | 100.00                             | 927.62                              | 27.33        | 1,049.97                            | 30.93        | 1,055.45                            | 30.90        |
| 1.2 สเตนเลสเกรดเฉพาะม้วนและแผ่น  | บริษัทย่อย<br>(บจ.สเตนเลสทางเลือก)<br>บริษัท   | 99.93                              | 133.31                              | 3.93         | 82.39                               | 2.43         | 48.24                               | 1.41         |
| 1.3 สเตนเลสเกรดเฉพาะ - โครงการ (HDD)   | บริษัท   |                                    | 121.84                              | 3.59         | 147.60                              | 4.35         | 182.42                              | 5.34         |
| 1.4 ท่อสเตนเลสชนิดกลมและสี่เหลี่ยม<br>เกรด 304, 316L                               | บริษัท<br>บริษัทย่อย<br>(บจ.เอ็นเอสซี เม็ททอล) | 100.00                             | 301.29                              | 8.88         | 200.07                              | 5.89         | 270.07                              | 7.91         |
| 1.5 ท่อสเตนเลสเกรดเฉพาะ  | บริษัทย่อย<br>(บจ.สเตนเลสทางเลือก)<br>บริษัท   | 99.93                              | 20.35                               | 0.60         | 6.84                                | 0.20         | 7.98                                | 0.23         |
| 1.6 ท่อสเตนเลสประเภทท่อโอเลียร์ยนต์ และ<br>รถจักรยานยนต์ เกรด 409 และ 436          | บริษัทย่อย<br>(บจ.ออดี เม็ททอล)<br>บริษัท      | 59.99                              | 907.08                              | 26.72        | 793.85                              | 23.39        | 753.37                              | 22.05        |
| 1.7 สเตนเลสประเภทแถบ และ ประเภทอื่นๆ   | บริษัท<br>บริษัทย่อย<br>(บจ.เอ็นเอสซี เม็ททอล) | 100                                |                                     |              | 48.48                               | 1.43         | 55.53                               | 1.63         |
| 1.8 เหล็กชุบสังกะสีชนิดม้วนและแผ่น   | บริษัท<br>บริษัทย่อย<br>(บจ.เอ็นเอสซี เม็ททอล) | 100                                | 194.34                              | 5.73         | 187.92                              | 5.54         | 172.23                              | 5.04         |
| 1.9 เหล็กเคลือบสังกะสีชนิดม้วนและแผ่น  | บริษัท<br>บริษัทย่อย<br>(บจ.เอ็นเอสซี เม็ททอล) | 100                                | 94.06                               | 2.77         | 76.99                               | 2.27         | 80.48                               | 2.36         |
| 1.10 อลูมิเนียมชนิดม้วน แผ่น เพลลาและท่อ   | บริษัท<br>บริษัทย่อย<br>(บจ.เอ็นเอสซี เม็ททอล) | 100                                | 80.33                               | 2.37         | 151.66                              | 4.47         | 217.80                              | 6.38         |
| 1.11 ทองแดงชนิดแผ่น ม้วน เส้นแบน ฉาก<br>เพลลาและท่อ                                | บริษัท<br>บริษัทย่อย<br>(บจ.เอ็นเอสซี เม็ททอล) | 100                                | 100.41                              | 2.96         | 541.88                              | 15.96        | 469.92                              | 13.76        |
| 1.12 ทองเหลืองชนิดแผ่น ม้วน เส้นแบน ฉาก<br>เพลลาและท่อ                             | บริษัทย่อย<br>(บจ.เอ็นเอสซี เม็ททอล)           | 100                                |                                     |              | 62.68                               | 1.85         | 53.96                               | 1.58         |
| 2. รายได้จากการให้บริการ   | บริษัท   |                                    | 8.75                                | 0.26         | 8.34                                | 0.25         | 5.00                                | 0.15         |
| <b>รวมรายได้จากการขาย และบริการ</b>  | <b>บริษัทและบริษัทย่อย<br/>3 บริษัท</b>        | <b>59.99, 99.93<br/>และ 100.00</b> | <b>2,889.38</b>                     | <b>85.12</b> | <b>3,358.67</b>                     | <b>98.94</b> | <b>3,372.45</b>                     | <b>98.72</b> |
| 3. กำไรจากอัตราแลกเปลี่ยน  | บริษัทและบริษัทย่อย<br>3 บริษัท                | 59.99, 99.93<br>และ 100.00         | 6.64                                | 0.20         | -                                   | -            | 1.96                                | 0.06         |

**โครงสร้างรายได้ (ต่อ)**

โครงสร้างรายได้ของบริษัทและบริษัทย่อยในปีบัญชี 2556 - 2558 รายละเอียดดังนี้

| รายได้  | ดำเนินการโดย                            | % การถือหุ้น<br>ของบริษัท          | ปีบัญชี 2556 ***                    |               | ปีบัญชี 2557 ****                   |               | ปีบัญชี 2558 ****                   |               |
|---|---|------------------------------------|-------------------------------------|---------------|-------------------------------------|---------------|-------------------------------------|---------------|
|   |   |                                    | (1 เม.ย. 2555 ถึง<br>31 มี.ค. 2556) |               | (1 เม.ย. 2556 ถึง<br>31 มี.ค. 2557) |               | (1 เม.ย. 2557 ถึง<br>31 มี.ค. 2558) |               |
|   |   |                                    | ล้านบาท                             | %             | ล้านบาท                             | %             | ล้านบาท                             | %             |
| 4. รายได้อื่น**                                   | บริษัทและบริษัทย่อย<br>3 บริษัท         | 59.99, 99.93<br>และ 100.00         | 47.52                               | 1.40          | 35.85                               | 1.06          | 41.76                               | 1.22          |
| <b>รวมรายได้</b>                                  | <b>บริษัทและบริษัทย่อย<br/>3 บริษัท</b> | <b>59.99, 99.93<br/>และ 100.00</b> | <b>2,943.54</b>                     | <b>86.71</b>  | <b>3,394.52</b>                     | <b>100.00</b> | <b>3,416.17</b>                     | <b>100.00</b> |
| <b>จำแนกรายได้จากการขายตามแหล่งที่มาของรายได้</b> |   |                                    |                                     |               |                                     |               |                                     |               |
| (ก) รายได้จากการขายและบริการในประเทศ              | บริษัทและบริษัทย่อย<br>3 บริษัท         | 59.99, 99.93<br>และ 100.00         | 2,863.00                            | 99.09         | 3,336.01                            | 99.09         | 3,338.33                            | 99.09         |
| (ข) รายได้จากการขายและบริการต่างประเทศ            | บริษัทและบริษัทย่อย<br>3 บริษัท         | 59.99, 99.93<br>และ 100.00         | 26.38                               | 0.91          | 22.66                               | 0.91          | 34.12                               | 0.91          |
| <b>รวมรายได้จากการขายและบริการ</b>                | <b>บริษัทและบริษัทย่อย<br/>3 บริษัท</b> | <b>59.99, 99.93<br/>และ 100.00</b> | <b>2,889.38</b>                     | <b>100.00</b> | <b>3,358.67</b>                     | <b>100.00</b> | <b>3,372.45</b>                     | <b>100.00</b> |

หมายเหตุ: \*\* รายได้อื่น ประกอบด้วย รายได้จากดอกเบี้ยรับ รายได้จากการขายเศษเหล็ก กำไรจากการขายเครื่องจักรและอุปกรณ์ กำไรจากการขายเงินลงทุนในบริษัทย่อย และกำไรจากการต่อรองราคาซื้อเงินลงทุน

\*\*\* ปีบัญชีสิ้นสุด 31 มีนาคม 2556 ได้รวมยอดขายและรายได้อื่นระยะเวลา 2 เดือน (ก.พ. - มี.ค. 2556) ของบริษัทย่อย เอ็นเอสซี เม็ททอล จำกัด เข้าเป็นส่วนหนึ่งของยอดขายและรายได้อื่นๆ ภายหลังจากเข้าซื้อกิจการ ณ วันที่ 31 มีนาคม 2556

\*\*\*\* ปีบัญชีสิ้นสุด 31 มีนาคม 2557 ได้รวมยอดขายและรายได้ ของบริษัทย่อย เอ็นเอสซี เม็ททอล จำกัด ประจำปี 2557 เข้าเป็นส่วนหนึ่งของยอดขายและรายได้อื่นๆ

**เป้าหมายการดำเนินธุรกิจ**

บริษัทและบริษัทย่อยมีเป้าหมายการดำเนินธุรกิจในการเป็นผู้นำด้านการแปรรูปสแตนเลสด้วยกระบวนการที่มีการให้บริการครอบคลุมและสมบูรณ์แบบ ทั้งในด้านการจัดหาผลิตภัณฑ์ การแปรรูปผลิตภัณฑ์สแตนเลสโดยการตัดตามขนาด ตัดเป็นแถบม้วน การขัดพื้นผิว การเจาะรูและบีบกลม รวมถึงการผลิตและจำหน่ายท่อสแตนเลส และการจำหน่ายสแตนเลสเกรดเฉพาะ เพื่อจำหน่ายผลิตภัณฑ์ต่างๆ ให้แก่ผู้ประกอบการในกลุ่มอุตสาหกรรมต่างๆ ซึ่งเป็นผู้ผลิตสินค้าภายใต้เครื่องหมายการค้าที่เป็นที่ยอมรับกันทั่วไป นอกจากนี้ยังมีเป้าหมายการจัดจำหน่ายสินค้าประเภทโลหะประเภทอื่นเช่น ทองแดง ทองเหลือง อลูมิเนียม เพื่อให้มีบริการที่ครอบคลุมมากขึ้นแก่ผู้ประกอบการในกลุ่มอุตสาหกรรมอย่างครบวงจร โดยบริษัทและบริษัทย่อยมีเป้าหมายขยายฐานลูกค้าไปสู่กลุ่มลูกค้าบริษัทต่างชาติรายใหญ่ที่มีฐานการผลิตในประเทศไทย ครอบคลุมถึงผู้ผลิตรายใหญ่ในอุตสาหกรรมต่างๆ เช่น เครื่องใช้ไฟฟ้า ยานยนต์ ก่อสร้าง ฮาร์ดดิสก์ไดรฟ์ อิเล็กทรอนิกส์ และอื่นๆ รวมทั้งการขยายช่องทางการจำหน่ายโดยเฉพาะท่อไอเสียรถยนต์และรถจักรยานยนต์ไปยังต่างประเทศ นอกจากนี้ บริษัทและบริษัทย่อยเล็งเห็นความสำคัญของการให้บริการกับลูกค้า โดยมีเป้าหมายที่จะทำการผลิตและการจัดจำหน่ายสินค้าที่มีคุณภาพตามมาตรฐานสากล การส่งมอบสินค้าที่ตรงต่อเวลา และลดระยะเวลาสั่งซื้อสินค้าของลูกค้า ซึ่งจะทำให้สามารถลดต้นทุนในส่วนของการจัดเก็บและดูแลรักษาสินค้าคงคลังให้กับลูกค้า ตลอดจนมีเป้าหมายที่จะพัฒนาสินค้าให้ตรงตามความต้องการของลูกค้าอย่างต่อเนื่อง

# ปัจจัยความเสี่ยง

## 1. ความเสี่ยงทางเศรษฐกิจและอุตสาหกรรมในปี 2557

เศรษฐกิจไทยในปี 2557 ขยายตัวได้ต่ำเพียงร้อยละ 0.7 เมื่อเปรียบเทียบกับปีก่อนหน้า โดยในช่วงครึ่งปีแรก สถานการณ์ทางการเมืองส่งผลกระทบต่อการทำงานของภาครัฐและเอกชน ตลอดจนความเชื่อมั่นของผู้บริโภคและนักท่องเที่ยว ประกอบกับหนี้ครัวเรือนอยู่ในระดับสูง จึงทำให้ผู้บริโภคระมัดระวังในการใช้จ่าย และสถาบันการเงินก็ระมัดระวังในการปล่อยสินเชื่อ การส่งออกก็ฟื้นตัวช้าตามอุปสงค์ต่างประเทศที่ยังอ่อนแอ สถานการณ์ดังกล่าวภาคธุรกิจจึงชะลอการผลิตและลงทุนใหม่ๆ ในขณะที่ช่วงครึ่งปีหลัง สถานการณ์ทางการเมืองเริ่มคลี่คลาย การท่องเที่ยวและการใช้จ่ายภายในประเทศปรับตัวดีขึ้น แต่ภาคส่งออกยังอ่อนแอตามภาวะเศรษฐกิจของคู่ค้าหลัก เช่น จีน ญี่ปุ่น และกลุ่มประเทศยุโรป สินค้าภาคเกษตรมีราคาตกต่ำและส่งผลกระทบต่อรายได้เกษตรกรและครัวเรือน หนี้ครัวเรือนยังอยู่ในระดับสูง ธุรกิจส่วนใหญ่ยังรอความชัดเจนของการลงทุนภาครัฐในโครงสร้างพื้นฐาน และรอการฟื้นตัวของเศรษฐกิจ อย่างไรก็ตามราคาน้ำมันตลาดโลกที่ลดลงจะส่งผลดีต่อภาคธุรกิจในระยะถัดไป

ปัจจัยเสี่ยงต่อเศรษฐกิจไทยในระยะต่อไปจะมีจากการบริโภคภายในประเทศที่ยังอ่อนแอ การลงทุนต่างๆ ที่ยังชะลอตัวและช้า การฟื้นตัวของภาคส่งออก ความต่อเนื่องของนโยบายภาครัฐ และกำลังซื้อของครัวเรือนที่ยังถูกจำกัดจากหนี้ครัวเรือนที่สูง และรายได้เกษตรกรที่อ่อนแอจากสินค้าเกษตรที่ราคาตกต่ำ

อย่างไรก็ตาม บริษัทและบริษัทย่อยมีนโยบายให้ความสำคัญกับการติดตามภาวะเศรษฐกิจและผลกระทบต่างๆ ที่อาจเกิดขึ้นอย่างใกล้ชิด ทั้งนี้ บริษัทและบริษัทย่อยเน้นกระจายความเสี่ยงในการทำธุรกิจให้ครอบคลุมอุตสาหกรรมต่างๆ ในประเทศ และรวมไปถึงการหาตลาดใหม่ๆ ในต่างประเทศ

## 2. ความเสี่ยงจากการเปลี่ยนแปลงของค่าเงินบาท

การดำเนินนโยบายต่างๆ ของกลุ่มประเทศมหาอำนาจทำให้เกิดการเคลื่อนย้ายเงินทุนไหลเข้าออกในประเทศไทย เนื่องจากนักลงทุนพยายามหลีกเลี่ยงความเสี่ยงที่เกิดขึ้นจึงมีการเปลี่ยนแปลงในการถือครองระหว่างสินทรัพย์เสี่ยงและสินทรัพย์ปลอดภัยที่มีเสถียรภาพทางเศรษฐกิจแข็งแกร่ง และการแสวงหากำไรจากการลงทุนระหว่างประเทศ จึงทำให้ตลาดเงินตลาดทุนมีความผันผวนเพิ่มขึ้นและค่าเงินบาทเปลี่ยนแปลงขึ้นลงอย่างรวดเร็ว

อย่างไรก็ตาม ความผันผวนของค่าเงินบาทสามารถบริหารจัดการได้ ซึ่งเป็นผู้ผลิตและส่งออกซึ่งเป็นลูกค้าหลักของบริษัทที่สามารถบริหารจัดการความผันผวนและรักษาความสามารถในการแข่งขันได้ ในส่วนของบริษัทได้มีการติดตามผลกระทบในเรื่องดังกล่าวอย่างสม่ำเสมอ โดยส่วนของบริษัทและบริษัทย่อยซึ่งเป็นผู้นำเข้าวัตถุดิบบางส่วนจากต่างประเทศได้ทำการป้องกันความเสี่ยงจากอัตราแลกเปลี่ยนต่อการนำเข้าวัตถุดิบจากต่างประเทศโดยการทำสัญญาซื้อขายเงินตราต่างประเทศล่วงหน้า



### 3. ความเสี่ยงจากการผันผวนของราคาตลาดโลกของนิกเกิล ทองแดง และ อลูมิเนียม

สแตนเลส ทองแดง และ อลูมิเนียม เป็นวัตถุดิบและสินค้าหลักที่มีอัตราหมุนเวียนในปริมาณมากของบริษัทและบริษัทย่อย ซึ่งการเคลื่อนไหวของราคาในประเทศจะมีการเปลี่ยนแปลงตามอุปสงค์และอุปทานของผู้ผลิตและผู้บริโภคทั่วโลก ในกรณีของสแตนเลสจะมีส่วนผสมที่สำคัญคือ โครเมียม นิกเกิล และคาร์บอน ดังนั้นราคาของนิกเกิลซึ่งเป็นส่วนประกอบหลักนั้นจะมีส่วนสำคัญที่ทำให้ราคาของสแตนเลสผันแปร



อย่างไรก็ตาม บริษัทมีการติดตามราคาอย่างใกล้ชิดเพื่อประเมินสถานการณ์และแนวโน้มของราคาเพื่อนำมาประกอบการพิจารณาตัดสินใจในการสั่งซื้อและจัดจำหน่าย โดยการบริหารจัดการวัตถุดิบที่หลากหลายจากหลายแหล่งสินค้าและควบคุมระดับราคาของสินค้าคงคลังให้มีความเหมาะสมและรวดเร็วสอดคล้องกับราคาตลาดโลก ทั้งนี้เพื่อลดผลกระทบจากความผันผวนด้านราคาของวัตถุดิบที่อาจส่งผลกระทบต่อวัตถุดิบและสินค้าคงคลัง

### 4. ความเสี่ยงจากการพึ่งพิงผู้ผลิตและจัดจำหน่ายวัตถุดิบหลัก

วัตถุดิบหลักของบริษัท คือ ม้วนเหล็กกล้าไร้สนิมรีดเย็น (cold rolled stainless steel coil) ทองแดง อลูมิเนียม เหล็กเคลือบสังกะสี และ เหล็กชุบสังกะสี ซึ่งบริษัทจัดหาวัตถุดิบจากผู้ผลิตในประเทศซึ่งมีเพียงรายเดียวหรือน้อยรายในบางวัตถุดิบ ซึ่งทำให้มีความเสี่ยงในการจัดหาวัตถุดิบหลักเนื่องจากการพึ่งพิงผู้ผลิตใน ได้แก่ บริษัท โพลโค-ไทยนิคซ์ จำกัด (มหาชน) คิดเป็นสัดส่วนร้อยละ 36.31 และร้อยละ 34.17 ของยอดซื้อรวมในปีบัญชี 2557 และ 2558 ตามลำดับ จากการที่มีผู้ผลิตเหล็กกล้าไร้สนิมรีดเย็นรายใหญ่ในประเทศเพียงรายเดียว และ กฎหมาย Anti-Dumping Law ทำให้การจัดหาวัตถุดิบเหล็กกล้าไร้สนิมรีดเย็นจากหลายประเทศในเอเชียเป็นไปได้น้อยเนื่องจากมีต้นทุนวัตถุดิบที่จัดหาสูงกว่าการจัดหาภายในประเทศ นอกจากนี้การจัดหาเหล็กกล้าไร้สนิมรีดเย็นจากต่างประเทศจะต้องใช้เวลาในการขนส่ง ทำให้บริษัทมีความเสี่ยงจากการขาดแคลนวัตถุดิบในกรณีที่ผู้ผลิตรายใหญ่ในประเทศดังกล่าวไม่สามารถจัดส่งวัตถุดิบให้กับบริษัทได้ตามกำหนด และบริษัทไม่สามารถจัดหาวัตถุดิบจากแหล่งอื่นเข้ามาทดแทนได้ทันแผนการผลิตและแปรรูปสินค้าตามที่ได้รับคำสั่งซื้อสินค้าจากลูกค้า

อย่างไรก็ตาม บริษัทได้มีการวางแผนการสั่งซื้อวัตถุดิบล่วงหน้าโดยนำระบบการจัดการห่วงโซ่อุปทาน หรือ Supply Chain Management มาใช้ ทำให้มีการประมาณการยอดการสั่งซื้อวัตถุดิบหลักต่างๆล่วงหน้าได้อย่างมีประสิทธิภาพและจากการดำเนินงานของบริษัทในอดีตที่ผ่านมา บริษัทยังไม่เคยประสบปัญหาขาดแคลนวัตถุดิบ ประกอบกับบริษัทสั่งซื้อวัตถุดิบจากผู้ผลิตต่างๆ เป็นเวลานานและมีความสัมพันธ์ที่ดีกับผู้ผลิตดังกล่าว และนอกจากนี้บริษัทก็ยังสามารถในการนำเข้าจากผู้ผลิตหลักต่างๆ ในต่างประเทศ

## 5. ความเสี่ยงเกี่ยวกับการย้ายฐานการผลิตของลูกค้านี้เป็นผู้ประกอบการในอุตสาหกรรมต่างๆ

ผลิตภัณฑ์สแตนเลสของบริษัทและบริษัทย่อยจำหน่ายแก่ลูกค้าในประเทศโดยลูกค้าดังกล่าวส่วนใหญ่เป็นผู้ประกอบการจากต่างประเทศที่มาตั้งโรงงานในประเทศไทย ซึ่งเป็นผู้ประกอบการในอุตสาหกรรมต่างๆ เช่น อุตสาหกรรมเครื่องใช้ไฟฟ้า อุตสาหกรรมก่อสร้าง อุตสาหกรรมคอมพิวเตอร์ อุตสาหกรรมยานยนต์ เป็นต้น โดยในงวดปีบัญชี 2557 บริษัทและบริษัทย่อยมียอดขายและบริการในประเทศจำนวน 3,336 ล้านบาท และในงวดปีบัญชี 2558 บริษัทและบริษัทย่อยมียอดขายและบริการในประเทศจำนวน 3,372 ล้านบาท คิดเป็นสัดส่วนร้อยละ 98.99 ของยอดขายและบริการรวม บริษัทและบริษัทย่อยจึงมีความเสี่ยงเกี่ยวกับการย้ายฐานการผลิตของลูกค้านี้เป็นผู้ประกอบการในอุตสาหกรรมต่างๆ ไปประเทศอื่นๆ อันอาจส่งผลกระทบต่อยอดขายของบริษัทและบริษัทย่อย

อย่างไรก็ตาม ประเทศไทยยังมีความได้เปรียบเชิงเปรียบเทียบเนื่องจากมีทรัพยากรที่พร้อมทั้งในด้านวัตถุดิบและกำลังคน สาธารณูปโภคพื้นฐาน มีนโยบายส่งเสริมการลงทุนที่ดีและเอื้อต่อการลงทุน ดังจะเห็นได้จากการขอรับการส่งเสริมการลงทุนในปี 2557 มีผู้ยื่นคำขอ 3,469 โครงการ รวมมูลค่าการลงทุน 2.19 ล้านล้านบาท แต่ข้อเสียของประเทศไทยคือความมีเสถียรภาพทางการเมืองและปัญหาการทุจริต ทั้งนี้จึงเป็นโอกาสของบริษัทและบริษัทย่อยในการหาลูกค้าใหม่ๆ ในส่วนของลูกค้าเก่าหากลูกค้าดังกล่าวจะย้ายฐานการผลิตจะต้องใช้เวลาและบริษัทและบริษัทย่อยจะทราบล่วงหน้าซึ่งจะทำให้สามารถวางแผนปรับเปลี่ยนการผลิตได้ โดยบริษัทและบริษัทย่อยได้มีการติดตามนโยบายการลงทุนของลูกค้าซึ่งเป็นผู้ประกอบการในอุตสาหกรรมต่างๆ อย่างต่อเนื่องเพื่อนำข้อมูลดังกล่าวมาใช้ในการวางแผนนโยบายการดำเนินธุรกิจและวางแผนการผลิตเพื่อรองรับความเปลี่ยนแปลงต่างๆ ขณะเดียวกัน บริษัทมีความหลากหลายในการกระจายธุรกิจเข้าสู่อุตสาหกรรมหลักต่างๆ ของประเทศเพื่อลดความเสี่ยงต่อการพึ่งพิงอุตสาหกรรมใดอุตสาหกรรมหนึ่งในประเทศโดยเฉพาะและยังมีการส่งออกไปยังตลาดต่างประเทศ นอกจากนี้ยังได้บริการลูกค้าด้วยการจัดหาวัตถุดิบคุณภาพในเกรดต่างๆ ที่หลากหลาย รวมไปถึงการแปรรูปเพื่อเพิ่มมูลค่าในด้วยกระบวนการผลิตที่มีคุณภาพ เช่นบริษัทย่อยรายบริษัท ออโต้ เม็ททอล จำกัด ได้กระจายความเสี่ยงโดยการจำหน่ายสินค้าประเภทท่อสแตนเลสประเภทท่อไอเสีย ไปยังอุตสาหกรรมรถยนต์ และอุตสาหกรรมรถจักรยานยนต์ บริษัทย่อยรายบริษัท สแตนเลสทางเลือก จำกัด ซึ่งเป็นผู้จำหน่ายสแตนเลสเกรดเฉพาะ มีศักยภาพในการจำหน่ายสินค้าไปยังผู้ประกอบการในอุตสาหกรรมเครื่องใช้ไฟฟ้า อุตสาหกรรมคอมพิวเตอร์ และอุตสาหกรรมอาหาร รวมทั้งบริษัทย่อยรายใหม่บริษัท เจ็ทเซ็งเซียง เม็ททอล จำกัด เป็นตัวแทนจำหน่าย ทองแดง ทองเหลือง สแตนเลส และ อลูมิเนียม ให้กับผู้ประกอบการในอุตสาหกรรมก่อสร้าง อุตสาหกรรมอิเล็กทรอนิกส์ อุตสาหกรรมยานยนต์ และ อุตสาหกรรมเครื่องใช้ไฟฟ้า

## 6. ความเสี่ยงเกี่ยวกับการเข้ามาของกลุ่มแข่งขันรายใหม่

ปัจจุบันการประกอบธุรกิจของบริษัทในด้านการแปรรูปสแตนเลส ได้แก่ การจัดหา แปรรูป ผลิตและจำหน่ายผลิตภัณฑ์สแตนเลส มีผู้ประกอบการในประเทศที่ทำธุรกิจใกล้เคียงกับบริษัทประมาณ 2-3 ราย นอกจากนี้บริษัทย่อยรายบริษัท ออโต้ เม็ททอล จำกัด ประกอบธุรกิจผลิตและจำหน่ายท่อสแตนเลสประเภทท่อไอเสียสำหรับอุตสาหกรรมยานยนต์ที่ใช้เครื่องจักรเทคโนโลยี FFX ของประเทศญี่ปุ่น เป็นรายแรกในเอเชียตะวันออกเฉียงใต้ บริษัทและบริษัทย่อยมีความเสี่ยงจากการเข้ามาของกลุ่มแข่งขันรายใหม่ ซึ่งอาจส่งผลกระทบต่อยอดขายและส่วนแบ่งตลาดของบริษัทและบริษัทย่อย

อย่างไรก็ตาม การประกอบธุรกิจของบริษัทและบริษัทย่อยต้องอาศัยปัจจัยต่างๆ เกือบทุกประการประกอบด้วย

- (1) ความเชี่ยวชาญเฉพาะด้าน และประสบการณ์ยาวนานในการพัฒนาผลิตภัณฑ์ที่มีคุณภาพและตรงกับความต้องการของลูกค้ากลุ่มเป้าหมายซึ่งเป็นผู้ประกอบการในอุตสาหกรรมต่างๆ ดังจะเห็นได้จากประสบการณ์การประกอบธุรกิจของบริษัทเป็นระยะเวลากว่า 20 ปี
- (2) ต้องอาศัยบุคลากรที่มีความรู้ ความเชี่ยวชาญ เข้าใจในความต้องการของตลาดที่เปลี่ยนแปลง และประสบการณ์สูงในการประกอบธุรกิจ
- (3) ต้องอาศัยความสัมพันธ์ในการทำธุรกิจที่ดีและต่อเนื่องกับผู้ผลิต และผู้จำหน่ายวัตถุดิบและลูกค้ากลุ่มเป้าหมาย
- (4) การประกอบธุรกิจของบริษัทและบริษัทย่อยต้องใช้เงินลงทุนในเครื่องมือเครื่องจักรที่มีประสิทธิภาพ



- (5) บริษัท และบริษัทย่อยรายบริษัท ออโต้ เม็ททอล จำกัด ได้รับการส่งเสริมการลงทุนจากคณะกรรมการส่งเสริมการลงทุน ได้แก่ สิทธิพิเศษทางภาษี รวมถึงการได้รับยกเว้นอากรขาเข้าสำหรับวัตถุดิบและวัสดุที่จำเป็นที่ต้องนำเข้ามาจากต่างประเทศ ได้รับการยกเว้นอากรขาเข้าสำหรับเครื่องจักร
- (6) บริษัท และบริษัทย่อย ยังได้รับการสนับสนุนทางด้านเทคนิคในการผลิตและการตลาดเพื่อสร้างความมั่นใจในด้านคุณภาพ และการขยายผลิตภัณฑ์ใหม่ๆ เพื่อเพิ่มฐานลูกค้าของบริษัทได้กว้างขวางมากขึ้น จากผู้ร่วมลงทุนในบริษัทย่อยคือ Mory Industries Inc. ประเทศญี่ปุ่น

จากปัจจัยดังกล่าวข้างต้นส่งผลให้บริษัทและบริษัทย่อยมีความพร้อมและความสามารถในการแข่งขันที่เหนือกว่าผู้ประกอบการรายใหม่

## 7. ความเสี่ยงเกี่ยวกับสภาพคล่องและการบริหารจัดการสินค้าคงคลัง

บริษัทและบริษัทย่อยประกอบธุรกิจหลักในด้านการแปรรูปผลิตภัณฑ์สแตนเลสหมุนอย่างครบวงจรและมีบริษัทย่อยเป็นตัวแทนจัดจำหน่าย ทองแดง ทองเหลือง อลูมิเนียม ลินทรีพีที่สำคัญของบริษัทและบริษัทย่อย คือ สินค้าคงเหลือ ณ วันที่ 31 มีนาคม 2558 บริษัทและบริษัทย่อยมีสินค้าคงเหลือจำนวน 823.80 ล้านบาท (คิดเป็นสัดส่วนร้อยละ 34.39 ของสินทรัพย์รวม) บริษัทจึงมีความเสี่ยงหากสินค้าคงเหลือดังกล่าวไม่มีการหมุนเวียนในระดับที่เหมาะสมซึ่งอาจจะส่งผลกระทบต่อสภาพคล่องและฐานะการเงินของบริษัทและบริษัทย่อย

อย่างไรก็ตาม บริษัทและบริษัทย่อยได้นำระบบการจัดการห่วงโซ่อุปทาน (Supply Chain Management) มาใช้ และได้พัฒนาระบบดังกล่าวอย่างต่อเนื่องเพื่อให้สามารถสั่งซื้อวัตถุดิบได้ในปริมาณที่ต้องการใช้ ผลิตสินค้าได้ตรงกับความต้องการ และส่งมอบสินค้าได้ตามกำหนดเวลาที่ลูกค้าต้องการ ซึ่งทำให้บริษัทและบริษัทย่อยมีการบริหารต้นทุนและการบริหารจัดการสินค้าคงคลังที่มีประสิทธิภาพและรักษาระดับการหมุนเวียนและสัดส่วนของสินค้าคงคลังต่อสินทรัพย์รวมได้อย่างเหมาะสม จึงส่งผลให้ระยะที่ผ่านมามีบริษัทมีต้นทุนเฉลี่ยวัตถุดิบที่สอดคล้องกับราคาตลาดและมีสภาพคล่องทางการเงินที่เหมาะสม

# โครงสร้างเงินทุน

## หลักทรัพย์ของบริษัทฯ

ณ วันที่ 31 มีนาคม 2558 บริษัทมีทุนจดทะเบียน 383 ล้านบาท เรียกชำระแล้ว 383 ล้านบาท แบ่งเป็น ทุนสามัญ 383,000,000 หุ้น มูลค่าหุ้นละ 1 บาท

## ผู้ถือหุ้น

บริษัทฯ มีการถือหุ้นตามอัตราส่วนของผู้ถือหุ้นที่ถือ ณ วันที่ 31 มีนาคม 2558 ดังนี้

|                          |        |        |
|--------------------------|--------|--------|
| ผู้ถือหุ้นสัญชาติไทย     | ร้อยละ | 99.87  |
| ผู้ถือหุ้นสัญชาติต่างดาว | ร้อยละ | 0.13   |
| รวมยอด                   |        | 100.00 |

รายชื่อและสัดส่วนการถือหุ้นที่ถือหุ้นสูงสุด 10 รายแรก ของบริษัท ณ วันที่ 31 มีนาคม 2558

| รายชื่อผู้ถือ                   | ณ วันที่ 31 มีนาคม 2558 |                  |
|---------------------------------|-------------------------|------------------|
|                                 | จำนวนหุ้น               | สัดส่วน (ร้อยละ) |
| 1. นายเกษม อัครพงศ์พิศักดิ์     | 100,387,780             | 26.21            |
| 2. นายประเสริฐ อัครพงศ์พิศักดิ์ | 52,893,200              | 13.81            |
| 3. นายประสาน อัครพงศ์พิศักดิ์   | 44,046,300              | 11.50            |
| 4. นายวิทวัส อัครพงศ์พิศักดิ์   | 24,570,000              | 6.42             |
| 5. นางสาววาสนา อัครพงศ์พิศักดิ์ | 21,750,020              | 5.68             |
| 6. นายพงศ์เทพ อัครพงศ์พิศักดิ์  | 13,000,000              | 3.39             |
| <b>รวมกลุ่มอัครพงศ์พิศักดิ์</b> | <b>256,647,300</b>      | <b>67.01</b>     |
| 7. นายนุชา วัฒนภาส              | 24,190,900              | 6.32             |
| 8. นายวิริทธิ์พล กานต์กมลภูษิต  | 7,945,200               | 2.07             |
| 9. นางจิตติมา เอี่ยมสกุล        | 6,968,700               | 1.82             |
| 10. นายแมนวัฒน์ โชคสุวัฒนสกุล   | 4,500,000               | 1.17             |
| <b>รวม</b>                      | <b>300,252,100</b>      | <b>78.39</b>     |

## นโยบายการจ่ายปันผล

บริษัทมีนโยบายจ่ายเงินปันผลในอัตราไม่ต่ำกว่าร้อยละ 40 ของกำไรสุทธิหลังหักภาษีเงินได้นิติบุคคล อย่างไรก็ตาม บริษัทอาจกำหนดให้การจ่ายเงินปันผลมีอัตราน้อยกว่าอัตราที่กำหนดข้างต้นได้ หากบริษัทมีความจำเป็นที่จะต้องนำเงินกำไรสุทธิจำนวนดังกล่าวไปใช้เพื่อขยายการดำเนินงานของบริษัท

บริษัทย่อย 3 บริษัท ได้แก่ บริษัท ออโต้ เม็ททอล จำกัด และบริษัท สเตนเลสทางเสือก จำกัด และ บริษัท เอ็นเอสซี เม็ททอล จำกัด (ชื่อเดิม “บริษัท เจ็ทเซ็งเซียง เม็ททอล จำกัด”) มีนโยบายจ่ายเงินปันผลในอัตราไม่ต่ำกว่าร้อยละ 40 ของกำไรสุทธิหลังหักภาษีเงินได้นิติบุคคล อย่างไรก็ตาม บริษัทย่อยอาจกำหนดให้การจ่ายเงินปันผลมีอัตราน้อยกว่าอัตราที่กำหนดข้างต้นได้ หากบริษัทย่อยมีความจำเป็นที่จะต้องนำเงินกำไรสุทธิจำนวนดังกล่าวไปใช้เพื่อขยายการดำเนินงานของบริษัทย่อย

## การจัดการ โครงสร้างการจัดการ

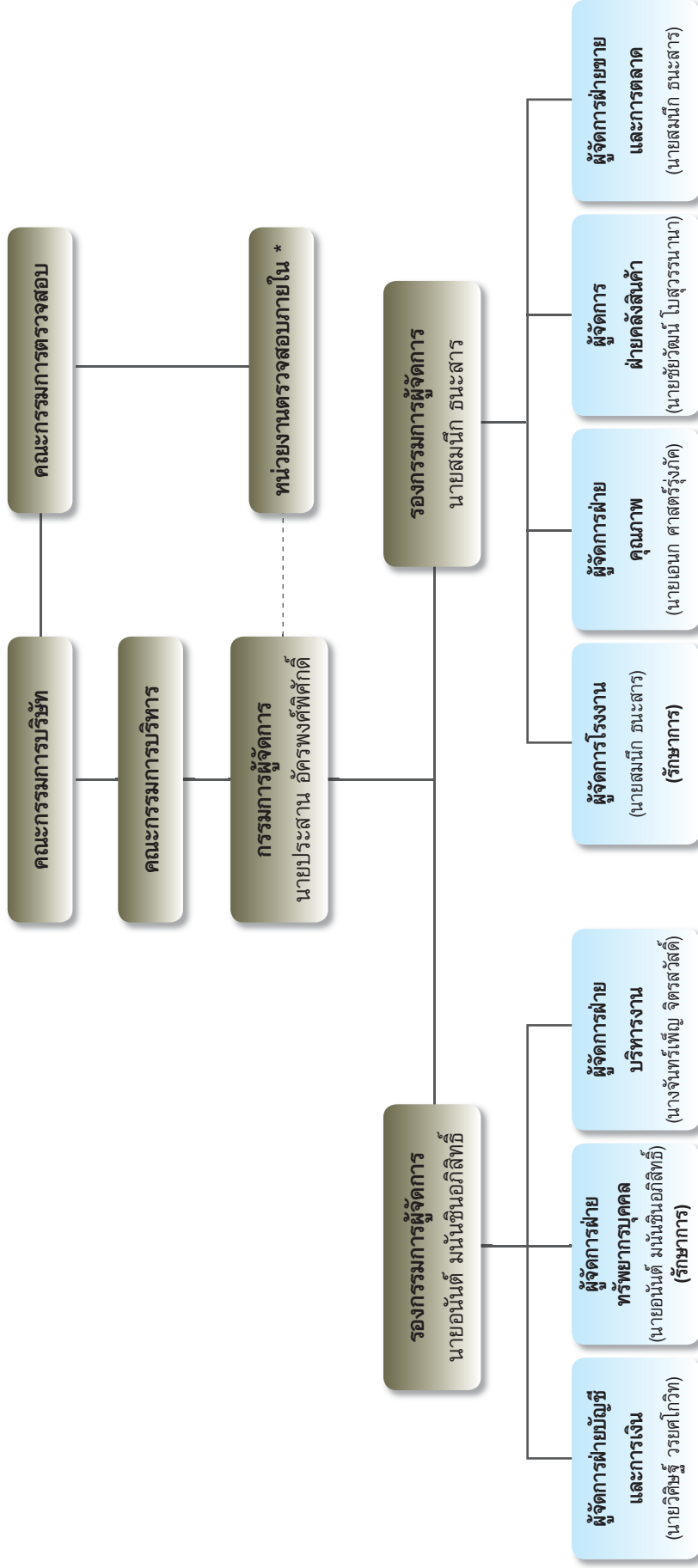

\* บริษัททำจ้างหน่วยงานภายนอก คือ เอ็ม.ที.เซอร์วิสเฮล เป็นผู้ตรวจสอบภายในของบริษัท

บริษัทมีคณะกรรมการต่างๆ ได้แก่ คณะกรรมการบริษัท คณะกรรมการบริหาร คณะกรรมการตรวจสอบ รายละเอียดดังนี้

(ก) คณะกรรมการบริษัท มีจำนวน 7 ท่าน ประกอบด้วย

- |                               |   |
|-------------------------------|---|
| 1. นายวันชัย อ่ำพืงอาดัม      | ประธานกรรมการ กรรมการอิสระและประธานกรรมการตรวจสอบ |
| 2. นายประสาน อัครพงศ์พิศักดิ์ | กรรมการ   |
| 3. นายอนันต์ มนัสชินอภิสิทธิ์ | กรรมการ   |
| 4. นายสมนึก ธนะสาร            | กรรมการ   |
| 5. นายอนุรุธ ว่องวานิช        | กรรมการ   |
| 6. นายธีระ ณ วังขนาย          | กรรมการ กรรมการอิสระและกรรมการตรวจสอบ             |
| 7. นายเลิศ นิตย์ธีรานนท์      | กรรมการ กรรมการอิสระและกรรมการตรวจสอบ             |

โดยมี นายอนันต์ มนัสชินอภิสิทธิ์ เป็น เลขาธิการคณะกรรมการบริษัท

#### กรรมการผู้มีอำนาจลงนามแทนบริษัท

กรรมการผู้มีอำนาจลงนามแทนบริษัท คือ นายประสาน อัครพงศ์พิศักดิ์ ลงลายมือชื่อร่วมกับนายสมนึก ธนะสาร หรือ นายอนันต์ มนัสชินอภิสิทธิ์ และประทับตราสำคัญของบริษัท

#### ขอบเขตอำนาจ หน้าที่ และความรับผิดชอบของคณะกรรมการบริษัท

คณะกรรมการบริษัทมีอำนาจ หน้าที่ และความรับผิดชอบในการจัดการบริษัทให้เป็นไปตามกฎหมาย วัตถุประสงค์ และข้อบังคับของบริษัท ตลอดจนมติของที่ประชุมผู้ถือหุ้นที่ชอบด้วยกฎหมายด้วยความซื่อสัตย์สุจริตและระมัดระวังรักษาผลประโยชน์ของบริษัท โดยสรุปอำนาจหน้าที่ และความรับผิดชอบที่สำคัญได้ ดังนี้

- (1) จัดให้มีการประชุมผู้ถือหุ้นเป็นการประชุมสามัญประจำปี ภายใน 4 เดือนนับแต่วันสิ้นสุดรอบระยะเวลาบัญชีของบริษัท
  - (2) จัดให้มีการประชุมคณะกรรมการอย่างน้อย 3 เดือนต่อครั้ง
  - (3) จัดให้มีการทำงานบุคคลและงบกำไรขาดทุนของบริษัท ณ วันสิ้นสุดรอบระยะเวลาบัญชีของบริษัท ซึ่งผู้สอบบัญชีตรวจสอบแล้ว และนำเสนอต่อที่ประชุมผู้ถือหุ้นเพื่อพิจารณาและอนุมัติ
  - (4) คณะกรรมการอาจมอบอำนาจให้กรรมการคนหนึ่งหรือหลายคน หรือบุคคลอื่นใดปฏิบัติกรอย่างหนึ่งอย่างใด แทนคณะกรรมการได้ โดยอยู่ภายใต้การควบคุมของคณะกรรมการ หรืออาจมอบอำนาจให้บุคคลดังกล่าวมีอำนาจตามที่คณะกรรมการเห็นสมควรและภายในระยะเวลาที่คณะกรรมการเห็นสมควร ซึ่งคณะกรรมการอาจยกเลิกเพิกถอนเปลี่ยนแปลงหรือแก้ไขบุคคลที่ได้รับมอบอำนาจหรืออำนาจนั้นๆ ได้เมื่อเห็นสมควร
- ทั้งนี้ คณะกรรมการอาจมอบอำนาจให้คณะผู้บริหารมีอำนาจหน้าที่ในการปฏิบัติงานต่างๆ โดยมีรายละเอียดการมอบอำนาจตามขอบเขตอำนาจหน้าที่ของคณะผู้บริหาร ซึ่งการมอบอำนาจนั้นต้องไม่มีลักษณะเป็นการมอบอำนาจที่ทำให้คณะผู้บริหารสามารถพิจารณาและอนุมัติรายการที่ตนหรือบุคคลที่อาจมีความขัดแย้งมีส่วนได้ส่วนเสียหรือมีความขัดแย้งทางผลประโยชน์อื่นใดทำกับบริษัทหรือบริษัทย่อย ยกเว้นเป็นการอนุมัติรายการที่เป็นไปตามนโยบายและหลักเกณฑ์ที่คณะกรรมการพิจารณาและอนุมัติไว้แล้ว
- (5) กำหนดเป้าหมาย แนวทาง นโยบาย แผนงานและงบประมาณของบริษัท ควบคุมกำกับดูแลการบริหารและการจัดการของคณะผู้บริหารให้เป็นไปตามนโยบายที่ได้รับมอบหมาย เว้นแต่ในเรื่องดังต่อไปนี้ คณะกรรมการต้องได้รับมติอนุมัติจากที่ประชุมผู้ถือหุ้นก่อนการดำเนินการ อันได้แก่ เรื่องที่กฎหมายกำหนดให้ต้องได้รับมติอนุมัติจากที่ประชุมผู้ถือหุ้น เช่น การเพิ่มทุน การลดทุน การออกหุ้นกู้ การขายหรือโอนกิจการของบริษัททั้งหมดหรือบางส่วนที่สำคัญให้แก่บุคคลอื่น หรือการซื้อหรือรับโอนกิจการของบริษัทอื่นมาเป็นของบริษั การแก้ไขหนังสือบริคณห์สนธิหรือข้อบังคับ เป็นต้น

นอกจากนี้ คณะกรรมการบริษัทยังมีขอบเขตหน้าที่ในการกำกับดูแลให้บริษัทปฏิบัติตามกฎหมายว่าด้วยหลักทรัพย์และตลาดหลักทรัพย์ ข้อกำหนดของตลาดหลักทรัพย์ อาทิเช่น การทำรายการที่เกี่ยวข้องกัน และการซื้อหรือขายหลักทรัพย์ที่สำคัญตามกฎหมายของตลาดหลักทรัพย์แห่งประเทศไทยหรือกฎหมายที่เกี่ยวข้องกับธุรกิจของบริษัท

- (6) พิจารณาโครงสร้างการบริหารงาน แต่งตั้งคณะผู้บริหาร และคณะกรรมการอื่นตามความเหมาะสม
  - (7) ติดตามผลการดำเนินงานให้เป็นไปตามแผนงานและงบประมาณอย่างต่อเนื่อง
  - (8) กรรมการจะต้องไม่ประกอบกิจการอันมีสภาพอย่างเดียวกันและเป็นการแข่งขันกับกิจการของบริษัท หรือเข้าเป็นหุ้นส่วนในห้างหุ้นส่วนสามัญ หรือเป็นหุ้นส่วนไม่จำกัดความรับผิดในห้างหุ้นส่วนจำกัด หรือเป็นกรรมการของบริษัทเอกชน หรือบริษัทอื่นที่ประกอบกิจการอันมีสภาพอย่างเดียวกัน และเป็นการแข่งขันกับกิจการของบริษัทไม่ว่าจะเพื่อประโยชน์ตนหรือเพื่อประโยชน์ผู้อื่น เว้นแต่จะได้แจ้งให้ประชุมผู้ถือหุ้นทราบก่อนที่จะมีมติแต่งตั้ง
  - (9) กรรมการต้องแจ้งให้บริษัททราบโดยไม่ชักช้า หากมีส่วนได้เสียไม่ว่าโดยตรงหรือโดยอ้อมในสัญญาที่บริษัททำขึ้น หรือถือหุ้นหรือหุ้นกู้เพิ่มขึ้นหรือลดลงในบริษัทหรือบริษัทในเครือ
- (ข) คณะกรรมการบริหาร มีจำนวน 3 ท่าน ประกอบด้วย
1. นายประสาน อัครพงศ์พิศักดิ์ ประธานกรรมการบริหาร
  2. นายสมนึก ธนะสาร กรรมการบริหาร
  3. นายอนันต์ มนัสชินอภิสิทธิ์ กรรมการบริหาร
- (ค) การมอบอำนาจจากคณะกรรมการบริษัท
- ที่ประชุมคณะกรรมการบริษัท ครั้งที่ 1/2550 เมื่อวันที่ 21 กุมภาพันธ์ 2550 ที่มีกรรมการอิสระและกรรมการตรวจสอบเข้าร่วมประชุมด้วย ได้พิจารณาเกี่ยวกับการกำหนดขอบเขตอำนาจ หน้าที่ และความรับผิดชอบของคณะกรรมการบริหาร โดยการมอบอำนาจดังกล่าวสรุปรายละเอียดที่สำคัญได้ดังนี้

#### **ขอบเขตอำนาจ หน้าที่ และความรับผิดชอบของคณะกรรมการบริหาร**

คณะกรรมการบริหารมีอำนาจ หน้าที่ และความรับผิดชอบในการบริหารงานในเรื่องที่เกี่ยวกับการดำเนินงานตามปกติธุระและงานบริหารของบริษัท กำหนดนโยบาย แผนธุรกิจ งบประมาณ โครงสร้างการบริหารงาน และอำนาจการบริหารต่างๆ ของบริษัท หลักเกณฑ์ในการดำเนินธุรกิจให้สอดคล้องกับสภาพเศรษฐกิจ เพื่อเสนอให้ที่ประชุมคณะกรรมการของบริษัทพิจารณาและอนุมัติและ/หรือให้ความเห็นชอบ รวมตลอดถึงการตรวจสอบและติดตามผลการดำเนินงานของบริษัทตามนโยบายที่กำหนด โดยสรุปอำนาจ หน้าที่ และความรับผิดชอบที่สำคัญได้ดังนี้

- (1) พิจารณาเรื่องการจัดสรรงบประมาณประจำปีตามที่ฝ่ายจัดการเสนอก่อนที่จะนำเสนอให้คณะกรรมการบริษัทพิจารณาและอนุมัติ ทั้งนี้ ให้รวมถึงการพิจารณาและอนุมัติการเปลี่ยนแปลงและเพิ่มเติมงบประมาณรายจ่ายประจำปีในระหว่างที่ไม่มีการประชุมคณะกรรมการบริษัทในกรณีเร่งด่วน และให้นำเสนอคณะกรรมการบริษัทเพื่อทราบในที่ประชุมคราวต่อไป
- (2) อนุมัติการซื้อขายสินค้าอันเป็นปกติธุระของบริษัท ในวงเงินไม่เกิน 200 ล้านบาทต่อรายการ และไม่เกิน 600 ล้านบาทต่อเดือน
- (3) อนุมัติค่าใช้จ่ายในการซื้อทรัพย์สินอันมีลักษณะเป็นการลงทุน (รวมถึงการซ่อมแซมเครื่องจักรและอุปกรณ์) นอกเหนือจากที่ระบุไว้ในงบประมาณประจำปี ในวงเงินไม่เกิน 10 ล้านบาท
- (4) อนุมัติการใช้จ่ายเงินลงทุนที่สำคัญๆ ที่ได้กำหนดไว้ในงบประมาณรายจ่ายประจำปีตามที่จะได้รับมอบหมายจากคณะกรรมการบริษัท หรือตามที่คณะกรรมการบริษัทได้เคยมีมติอนุมัติในหลักการไว้แล้ว
- (5) เป็นคณะที่ปรึกษาฝ่ายจัดการในเรื่องเกี่ยวกับนโยบายด้านการเงิน การลงทุน การตลาด การบริหารงานบุคคล และด้านการปฏิบัติอื่นๆ
- (6) จัดสรรเงินบำเหน็จรางวัลซึ่งได้รับอนุมัติจากคณะกรรมการบริษัทแล้วแก่พนักงานหรือลูกจ้างของบริษัท หรือบุคคลใดๆ ที่กระทำการกิจการให้บริษัท
- (7) ควบคุมดูแลการดำเนินกิจการของบริษัท

ในกรณีที่คณะกรรมการบริหารได้อนุมัติรายการใดที่กล่าวไว้ในข้างต้นให้นำเสนอคณะกรรมการบริษัทเพื่อทราบในที่ประชุมคราวต่อไป

ทั้งนี้ อำนาจของคณะกรรมการบริหารจะไม่รวมถึงการอนุมัติรายการใดที่อาจมีความขัดแย้งหรือรายการใดที่คณะกรรมการบริหาร หรือบุคคลที่เกี่ยวข้องกับคณะผู้บริหารมีส่วนได้เสีย หรือผลประโยชน์ในลักษณะอื่นใดขัดแย้งกับบริษัท หรือบริษัทย่อย ตามกฎเกณฑ์ของตลาดหลักทรัพย์แห่งประเทศไทย ซึ่งการอนุมัติรายการในลักษณะดังกล่าวจะต้องเสนอต่อที่ประชุมคณะกรรมการและ/หรือที่ประชุมผู้ถือหุ้นเพื่อพิจารณาและอนุมัติรายการดังกล่าวตามที่ข้อบังคับของบริษัทหรือกฎหมายที่เกี่ยวข้องกำหนด เว้นแต่เป็นการอนุมัติรายการที่เป็นลักษณะรายการดำเนินธุรกรรมการค้าปกติทั่วไปของบริษัทที่คณะกรรมการกำหนดรอบการพิจารณาไว้ชัดเจนแล้ว

ที่ประชุมคณะกรรมการบริษัท ครั้งที่ 4/2550 เมื่อวันที่ 15 สิงหาคม 2550 ที่มีกรรมการอิสระและกรรมการตรวจสอบเข้าร่วมประชุมด้วย ได้พิจารณาเกี่ยวกับการกำหนดขอบเขตอำนาจ หน้าที่ และความรับผิดชอบของกรรมการผู้จัดการ โดยการมอบอำนาจดังกล่าวสรุปรายละเอียดที่สำคัญได้ดังนี้

#### **ขอบเขตอำนาจ หน้าที่ และความรับผิดชอบของกรรมการผู้จัดการ**

- (1) ควบคุม ดูแลการดำเนินงาน และ/หรือบริหารงานประจำวันของบริษัท
- (2) ดำเนินการหรือปฏิบัติงานให้เป็นไปตามนโยบาย แผนงาน และงบประมาณที่ได้รับอนุมัติจากคณะกรรมการและ/หรือคณะกรรมการบริหารของบริษัท
- (3) อนุมัติการซื้อขายสินค้าอันเป็นปกติธุระของบริษัทในวงเงินไม่เกิน 100 ล้านบาทต่อรายการ และไม่เกิน 250 ล้านบาทต่อเดือน
- (4) อนุมัติค่าใช้จ่ายในการซื้อสินทรัพย์อันมีลักษณะเป็นการลงทุน (รวมถึงการซ่อมแซมเครื่องจักรและอุปกรณ์) นอกเหนือจากที่ระบุไว้ในงบประมาณประจำปี ในวงเงินไม่เกิน 5 ล้านบาทต่อรายการ
- (5) เป็นผู้รับมอบอำนาจของบริษัทในการบริหารกิจการของบริษัทให้เป็นไปตามวัตถุประสงค์ ข้อบังคับ นโยบาย ระเบียบ ข้อกำหนด คำสั่ง มติที่ประชุมผู้ถือหุ้น และ/หรือมติที่ประชุมคณะกรรมการและคณะกรรมการบริหารของบริษัททุกประการ

อย่างไรก็ตาม อำนาจของกรรมการผู้จัดการจะไม่รวมถึงการอนุมัติรายการใดที่อาจมีความขัดแย้ง หรือรายการใดที่กรรมการผู้จัดการ หรือบุคคลที่เกี่ยวข้องกับกรรมการผู้จัดการมีส่วนได้เสีย หรือผลประโยชน์ในลักษณะอื่นใดขัดแย้งกับบริษัท หรือบริษัทย่อย ตามกฎเกณฑ์ของตลาดหลักทรัพย์แห่งประเทศไทย ซึ่งการอนุมัติรายการดังกล่าวจะต้องเสนอต่อที่ประชุมคณะกรรมการและ/หรือที่ประชุมผู้ถือหุ้นเพื่อพิจารณาและอนุมัติรายการดังกล่าวตามที่ข้อบังคับของบริษัทหรือกฎหมายที่เกี่ยวข้องกำหนด เว้นแต่เป็นการอนุมัติรายการที่เป็นลักษณะการดำเนินธุรกรรมการค้าปกติทั่วไปของบริษัทที่คณะกรรมการกำหนดรอบการพิจารณาไว้ชัดเจนแล้ว

- (ง) คณะกรรมการตรวจสอบมีจำนวน 3 ท่าน ประกอบด้วย
- |                          |                         |
|--------------------------|-------------------------|
| 1. นายวันชัย อ่ำพืงอาดม์ | ประธานคณะกรรมการตรวจสอบ |
| 2. นายธีระ ณ วังขนาย     | กรรมการตรวจสอบ          |
| 3. นายเลิศ นิตย์ธีรานนท์ | กรรมการตรวจสอบ          |

โดยมี นางสาวเมธาพร ศรีพระราม เป็น เลขานุการคณะกรรมการตรวจสอบ

วาระการดำรงตำแหน่งของคณะกรรมการตรวจสอบ

ประธานกรรมการตรวจสอบ 3 ปี

กรรมการตรวจสอบ 3 ปี

ทั้งนี้ เมื่อครบวาระการดำรงตำแหน่ง ประธานกรรมการตรวจสอบและกรรมการตรวจสอบที่พ้นจากตำแหน่งตามวาระอาจได้รับการแต่งตั้งให้กลับเข้าดำรงตำแหน่งได้อีก

ที่ประชุมคณะกรรมการบริษัท ครั้งที่ 2/2552 เมื่อวันที่ 29 พฤษภาคม 2552 ที่มีกรรมการอิสระและกรรมการตรวจสอบเข้าร่วมประชุมด้วย ได้พิจารณาเกี่ยวกับการกำหนดขอบเขตอำนาจ หน้าที่ และความรับผิดชอบของคณะกรรมการตรวจสอบ โดยการมอบอำนาจดังกล่าวสรุปรายละเอียดที่สำคัญได้ดังนี้

**ขอบเขตอำนาจ หน้าที่ และความรับผิดชอบของคณะกรรมการตรวจสอบ มีดังนี้**

- (1) สอบทานให้บริษัทมีการรายงานทางการเงินอย่างถูกต้องและเปิดเผยอย่างเพียงพอ โดยประสานงานกับผู้สอบบัญชีและผู้บริหารที่รับผิดชอบจัดทำรายงานทางการเงินทั้งรายไตรมาสและประจำปี คณะกรรมการตรวจสอบอาจเสนอแนะให้ผู้สอบบัญชีสอบทานหรือตรวจสอบรายการใดๆ ที่เห็นว่าจำเป็นและเป็นเรื่องสำคัญในระหว่างการตรวจสอบบัญชีของบริษัทได้
- (2) สอบทานให้บริษัทมีระบบการควบคุมภายใน (Internal Control) และการตรวจสอบภายใน (Internal Audit) ที่มีความเหมาะสมและมีประสิทธิผล และพิจารณาความเป็นอิสระของหน่วยงานตรวจสอบภายใน ตลอดจนให้ความเห็นชอบในการพิจารณาแต่งตั้ง โยกย้าย เลิกจ้างหัวหน้าหน่วยงานตรวจสอบภายใน หรือหน่วยงานอื่นใดที่รับผิดชอบเกี่ยวกับการตรวจสอบภายใน
- (3) สอบทานการปฏิบัติของบริษัทให้เป็นไปตามกฎหมายว่าด้วยหลักทรัพย์และตลาดหลักทรัพย์ ข้อกำหนดของตลาดหลักทรัพย์ หรือกฎหมายที่เกี่ยวข้องกับธุรกิจของบริษัท
- (4) พิจารณาคัดเลือกและเสนอแต่งตั้งผู้สอบบัญชีของบริษัท รวมถึงพิจารณาเสนอค่าตอบแทนของผู้สอบบัญชี โดยคำนึงถึงความน่าเชื่อถือ ความเพียงพอของทรัพยากร และปริมาณงานตรวจสอบของสำนักงานตรวจสอบบัญชีนั้น รวมถึงประสบการณ์ของบุคลากรที่ได้รับมอบหมายให้ทำการตรวจสอบบัญชีของบริษัท รวมทั้งเข้าร่วมประชุมกับผู้สอบบัญชีโดยไม่มีฝ่ายจัดการเข้าร่วมประชุมด้วย อย่างน้อยปีละ 1 ครั้ง
- (5) พิจารณารายการที่เกี่ยวข้องกันหรือรายการที่อาจมีความขัดแย้งทางผลประโยชน์ ให้เป็นไปตามกฎหมายและข้อกำหนดของตลาดหลักทรัพย์ ทั้งนี้เพื่อให้มั่นใจว่ารายการดังกล่าวสมเหตุสมผลและเป็นประโยชน์สูงสุดต่อบริษัท
- (6) ปฏิบัติการอื่นใดตามที่คณะกรรมการบริษัทมอบหมายและคณะกรรมการตรวจสอบเห็นชอบด้วย เช่น ทบทวนนโยบายการบริหารทางการเงินและการบริหารความเสี่ยง ทบทวนการปฏิบัติตามจรรยาบรรณทางธุรกิจของผู้บริหาร ทบทวนร่วมกับผู้บริหารของบริษัทในรายงานสำคัญๆ ที่ต้องเสนอสาธารณชนตามที่กฎหมายกำหนด ได้แก่ บทรายงานและการวิเคราะห์ของฝ่ายบริหาร เป็นต้น
- (7) จัดทำรายงานของคณะกรรมการตรวจสอบโดยเปิดเผยไว้ในรายงานประจำปีของบริษัท ซึ่งรายงานดังกล่าวต้องลงนามโดยประธานคณะกรรมการตรวจสอบและต้องประกอบด้วยข้อมูลอย่างน้อยดังต่อไปนี้
  - (ก) ความเห็นเกี่ยวกับความถูกต้อง ครบถ้วน เป็นที่เชื่อถือได้ของรายงานทางการเงินของบริษัท
  - (ข) ความเห็นเกี่ยวกับความเพียงพอของระบบควบคุมภายในของบริษัท
  - (ค) ความเห็นเกี่ยวกับการปฏิบัติตามกฎหมายว่าด้วยหลักทรัพย์และตลาดหลักทรัพย์ ข้อกำหนดของตลาดหลักทรัพย์ หรือกฎหมายที่เกี่ยวข้องกับธุรกิจของบริษัท
  - (ง) ความเห็นเกี่ยวกับความเหมาะสมของผู้สอบบัญชี
  - (จ) ความเห็นเกี่ยวกับรายการที่อาจมีความขัดแย้งทางผลประโยชน์
  - (ฉ) จำนวนการประชุมคณะกรรมการตรวจสอบ และการเข้าร่วมประชุมของกรรมการตรวจสอบแต่ละท่าน
  - (ช) ความเห็นหรือข้อสังเกตโดยรวมที่คณะกรรมการตรวจสอบได้รับจากการปฏิบัติหน้าที่ตามกฎหมายบัตร (charter)
  - (ช) รายการอื่นที่เห็นว่าผู้ถือหุ้นและผู้ลงทุนทั่วไปควรทราบภายใต้ขอบเขตหน้าที่และความรับผิดชอบที่ได้รับมอบหมายจากคณะกรรมการบริษัท
- (8) รายงานการดำเนินงานของคณะกรรมการตรวจสอบให้คณะกรรมการบริษัททราบเป็นประจำอย่างน้อยไตรมาสละหนึ่งครั้ง
- (9) รายงานต่อคณะกรรมการบริษัทหากพบหรือสงสัยว่ามีรายการ ซึ่งอาจมีผลกระทบอย่างมีนัยสำคัญต่อฐานะทางการเงินและผลการดำเนินงานของบริษัท เช่น รายงานที่เกิดความขัดแย้งทางผลประโยชน์, การทุจริตหรือมีสิ่งผิดปกติหรือมีความบกพร่องที่สำคัญในระบบควบคุมภายใน การฝ่าฝืนกฎหมายว่าด้วยหลักทรัพย์ ข้อกำหนดของตลาดหลักทรัพย์ หรือกฎหมายที่เกี่ยวข้องกับธุรกิจของบริษัท

- (จ) คณะกรรมการอิสระมีจำนวน 3 ท่าน ประกอบด้วย
1. นายวันชัย อ่ำพื้งอาดม์ กรรมการอิสระ
  2. นายธีระ ณ วังขนาย กรรมการอิสระ
  3. นายเลิศ นิตย์ธีรานนท์ กรรมการอิสระ
- (ฉ) เจ้าหน้าที่บริหาร
- เจ้าหน้าที่บริหาร ของบริษัทประกอบด้วย
1. นายประสาน อัครพงศ์พิศักดิ์ กรรมการผู้จัดการ
  2. นายอนันต์ มนัสชินอภิสิทธิ์ รองกรรมการผู้จัดการ และรักษาการผู้จัดการฝ่ายทรัพยากรบุคคล
  3. นายสมนึก ธนะสาร รองกรรมการผู้จัดการ รักษาการผู้จัดการโรงงาน และผู้จัดการฝ่ายขายและตลาด
  4. นางจันทร์เพ็ญ จิตรสวัสดิ์ ผู้จัดการฝ่ายบริหารงาน
  5. นายวิศิษฐ์ วรยศโกวิท ผู้จัดการฝ่ายบัญชีและการเงิน
  6. นายเอนก ศาสตร์รุ่งภาค ผู้จัดการฝ่ายคุณภาพ
  7. นายชัยวัฒน์ โบลสุวรรณานา ผู้จัดการฝ่ายคลังสินค้า

## การสรรหากรรมการและผู้บริหาร

### (ก) การสรรหากรรมการบริษัท

แม้ว่าบริษัทจะไม่มีคณะกรรมการสรรหาเพื่อคัดเลือกบุคคลที่จะแต่งตั้งเป็นกรรมการ แต่บริษัทมีนโยบายที่จะสรรหาและพิจารณาคัดเลือกบุคคลที่มีความเหมาะสมมาดำรงตำแหน่งกรรมการ โดยพิจารณาจากปัจจัยหลายประการ เช่น ความรู้ ความสามารถ และประสบการณ์ที่เกี่ยวข้องกับธุรกิจ หรือสามารถเอื้อประโยชน์ให้กับธุรกิจของบริษัทในอนาคต เป็นต้น เพื่อนำเสนอต่อคณะกรรมการบริษัทและที่ประชุมผู้ถือหุ้นต่อไป โดยบริษัทได้กำหนดหลักเกณฑ์ในการแต่งตั้งกรรมการ ดังนี้

- (1) คณะกรรมการบริษัทประกอบด้วยกรรมการจำนวนไม่น้อยกว่า 5 คน โดยกรรมการไม่น้อยกว่ากึ่งหนึ่งของจำนวนกรรมการทั้งหมดนั้น ต้องมีถิ่นที่อยู่ในราชอาณาจักรและจะต้องเป็นผู้มีคุณสมบัติตามที่กฎหมายกำหนด
  - (2) ให้ที่ประชุมผู้ถือหุ้นเลือกตั้งกรรมการตามหลักเกณฑ์ และวิธีการดังต่อไปนี้
    - (2.1) ผู้ถือหุ้นคนหนึ่งมีคะแนนเสียงเท่ากับหนึ่งหุ้นต่อหนึ่งเสียงตามจำนวนหุ้นที่ตนถือ
    - (2.2) ผู้ถือหุ้นแต่ละคนจะต้องใช้คะแนนเสียงที่มีอยู่ทั้งหมดตาม (2.1) เลือกตั้งบุคคลคนเดียวหรือหลายคนเป็นกรรมการก็ได้ แต่จะแบ่งคะแนนเสียงให้แก่ผู้ใดมากน้อยเพียงใดไม่ได้
    - (2.3) บุคคลซึ่งได้รับคะแนนสูงสุดตามลำดับลงมาเป็นผู้ได้รับการเลือกตั้งเป็นกรรมการเท่าจำนวนกรรมการที่จะพึงมีหรือจะพึงเลือกตั้งในครั้งนั้น ในกรณีที่บุคคลซึ่งได้รับการเลือกตั้งในลำดับถัดลงมา มีคะแนนเสียงเท่ากันเกินจำนวนกรรมการที่จะพึงมีหรือจะพึงเลือกตั้งในครั้งนั้น ให้ผู้เป็นประธานเป็นผู้ออกเสียงชี้ขาด
  - (3) ในการประชุมสามัญประจำปีทุกครั้ง ให้กรรมการออกจากตำแหน่งหนึ่งในสามเป็นอัตรา ถ้าจำนวนกรรมการที่ออกแบ่งให้ตรงเป็นสามส่วนไม่ได้ ก็ให้ออกตามจำนวนใกล้เคียงที่สุดกับส่วนหนึ่งในสาม
- กรรมการที่จะต้องออกจากตำแหน่งในปีแรก และปีที่สอง ภายหลังจดทะเบียนบริษัทนั้น ให้ใช้วิธีจับสลากกันว่าผู้ใดจะออก ส่วนในปีหลังๆ ต่อไป ให้กรรมการคนใดอยู่ในตำแหน่งนานที่สุดนั้นเป็นผู้ออกจากตำแหน่ง กรรมการที่จะออกตามวาระนี้อาจได้รับเลือกเข้ามาดำรงตำแหน่งใหม่ก็ได้

### (ข) การสรรหากรรมการอิสระ และกรรมการตรวจสอบ

คณะกรรมการอิสระและกรรมการตรวจสอบของบริษัทประกอบด้วยคณะกรรมการ 3 ท่าน โดยที่ประชุมคณะกรรมการ และ/หรือที่ประชุมผู้ถือหุ้นของบริษัทเป็นผู้อนุมัติการจัดตั้งคณะกรรมการตรวจสอบ และกำหนดให้คณะกรรมการอิสระและกรรมการตรวจสอบอยู่ในวาระคราวละ 3 ปี บริษัทมีนโยบายที่จะสรรหาและพิจารณาคัดเลือกบุคคลที่มีความเหมาะสมมาดำรงตำแหน่งกรรมการอิสระและกรรมการตรวจสอบโดยพิจารณาจากปัจจัยในแง่ความเป็น



อิสระ การที่สามารถเป็นตัวแทนของผู้ถือหุ้นรายย่อย ความรู้ความสามารถ และประสบการณ์ที่เกี่ยวข้องกับธุรกิจ โดยในการคัดเลือกคณะกรรมการอิสระและกรรมการตรวจสอบของบริษัทจะต้องมีคุณสมบัติ ดังนี้

- (1) ถือหุ้นไม่เกินร้อยละ 5 ของทุนชำระแล้วของบริษัท บริษัทในเครือ บริษัทร่วม หรือบริษัทที่เกี่ยวข้อง ทั้งนี้ นับรวมหุ้นที่ถือโดยผู้ที่เกี่ยวข้องด้วย
- (2) ไม่มีส่วนร่วมในการบริหารงานในบริษัท บริษัทในเครือ บริษัทร่วม บริษัทที่เกี่ยวข้อง หรือผู้ถือหุ้นรายใหญ่ของบริษัท และไม่เป็นลูกจ้าง พนักงาน หรือที่ปรึกษาที่ได้รับเงินเดือนประจำจากบริษัท บริษัทในเครือ บริษัทร่วม บริษัทที่เกี่ยวข้อง หรือผู้ถือหุ้นรายใหญ่ของบริษัท
- (3) ไม่มีผลประโยชน์หรือส่วนได้เสียไม่ว่าทางตรงหรือทางอ้อมทั้งในด้านการเงินและการบริหารของบริษัท บริษัทในเครือ บริษัทร่วม หรือผู้ถือหุ้นรายใหญ่ของบริษัท และไม่มีผลประโยชน์หรือส่วนได้เสียในลักษณะข้างต้นมาก่อนในระยะเวลา 1 ปี ก่อนได้รับการแต่งตั้งเป็นกรรมการอิสระ กรรมการตรวจสอบ เว้นแต่คณะกรรมการบริษัทได้พิจารณาอย่างรอบคอบแล้วเห็นว่า การเคยมีผลประโยชน์หรือส่วนได้เสียนั้นจะไม่มีผลกระทบต่อปฏิบัติหน้าที่และการให้ความเห็นที่เป็นอิสระ
- (4) ไม่ใช่เป็นผู้ที่เกี่ยวข้องหรือญาติสนิทของผู้บริหารหรือผู้ถือหุ้นรายใหญ่ของบริษัท
- (5) ไม่ได้รับการแต่งตั้งขึ้นเป็นตัวแทนเพื่อรักษาผลประโยชน์ของกรรมการบริษัท ผู้ถือหุ้นรายใหญ่ หรือผู้ถือหุ้นซึ่งเป็นผู้ที่เกี่ยวข้องกับผู้ถือหุ้นรายใหญ่ของบริษัท
- (6) สามารถปฏิบัติหน้าที่ แสดงความเห็นหรือรายงานผลการปฏิบัติหน้าที่ตามที่ที่ได้รับมอบหมายจากคณะกรรมการบริษัท โดยไม่อยู่ภายใต้การควบคุมของผู้บริหารหรือผู้ถือหุ้นรายใหญ่ของบริษัท รวมทั้งผู้ที่เกี่ยวข้องหรือญาติสนิทของบุคคลดังกล่าว

**(ค) จำนวนกรรมการที่มาจากผู้ถือหุ้นรายใหญ่**

จำนวนกรรมการที่มาจากผู้ถือหุ้นรายใหญ่กลุ่มครอบครัวอัครพงศ์พิศักดิ์ มีจำนวน 3 ท่าน ประกอบด้วย นายประสาน อัครพงศ์พิศักดิ์, นายอนันต์ มนัสชินอภิสิทธิ์ และนายสมนึก ธนะสาร

**คำตอบแทนผู้บริหาร**

**(ก) คำตอบแทนที่เป็นตัวเงิน**

- คำตอบแทนกรรมการ

| กรรมการ                       | ปีบัญชี 2557                   |                         | ปีบัญชี 2558                   |                         |
|-------------------------------|--------------------------------|-------------------------|--------------------------------|-------------------------|
|                               | (1 เม.ย. 2556 - 31 มี.ค. 2557) |                         | (1 เม.ย. 2557 - 31 มี.ค. 2558) |                         |
|                               | เบี้ยประชุม<br>(บาท)           | บำเหน็จกรรมการ<br>(บาท) | เบี้ยประชุม<br>(บาท)           | บำเหน็จกรรมการ<br>(บาท) |
| 1. นายวันชัย อ่ำพึ่งอาดม      | 160,000                        | -                       | 160,000                        | -                       |
| 2. นายประสาน อัครพงศ์พิศักดิ์ | 40,000                         | -                       | 40,000                         | -                       |
| 3. นายอนันต์ มนัสชินอภิสิทธิ์ | 40,000                         | -                       | 40,000                         | -                       |
| 4. นายสมนึก ธนะสาร            | 40,000                         | -                       | 40,000                         | -                       |
| 5. นายอนุรุทธ ว่องวานิช       | 30,000                         | -                       | 40,000                         | -                       |
| 6. นายธีระ ณ วังนาย           | 80,000                         | -                       | 60,000                         | -                       |
| 7. นายเลิศ นิตย์ธีรานนท์      | 80,000                         | -                       | 80,000                         | -                       |
| <b>รวม</b>                    | <b>470,000</b>                 | <b>-</b>                | <b>460,000</b>                 | <b>-</b>                |

- ค่าตอบแทนผู้บริหาร (ค่าตอบแทนผู้บริหารที่มีรายชื่ออยู่ในเจ้าหน้าที่บริหาร)

| ค่าตอบแทน                      | ปีบัญชี 2557<br>(1 เม.ย. 2556 - 31 มี.ค. 2557) |                       | ปีบัญชี 2558<br>(1 เม.ย. 2557 - 31 มี.ค. 2558) |                       |
|--------------------------------|--|-----------------------|--|-----------------------|
|                                | จำนวนราย                                       | จำนวนเงินรวม<br>(บาท) | จำนวนราย                                       | จำนวนเงินรวม<br>(บาท) |
| เงินเดือน                      | 7  | 19,824,014            | 7  | 21,076,468            |
| โบนัส                          | 7  | 2,897,120             | 7  | 3,191,565             |
| ผลตอบแทนอื่นๆ (ค่าติดต่อดีเอส) | 1  | 18,000                | 1  | 18,000                |
| <b>รวม</b>                     | <b>7</b>                                       | <b>22,739,134</b>     | <b>7</b>                                       | <b>24,286,033</b>     |

(ข) ค่าตอบแทนอื่นๆ ที่เป็นตัวเงิน

บริษัทและพนักงานได้ร่วมกันจัดระเบียบจัดตั้งกองทุนสำรองเลี้ยงชีพ โดยบริษัทจ่ายสมทบให้อัตราร้อยละ 5 ของเงินเดือน

**การกำกับดูแลกิจการ**

บริษัทได้ให้ความสำคัญกับการดำเนินงานภายใต้หลักธรรมาภิบาล โดยคณะกรรมการบริษัทมีความมุ่งมั่นที่จะปฏิบัติตามมาตรฐานการกำกับดูแลกิจการที่ดี โดยจะปฏิบัติตามแนวทางปฏิบัติที่ดีของกรรมการบริษัทจดทะเบียนตามที่ตลาดหลักทรัพย์ได้กำหนดไว้ในข้อพึงปฏิบัติที่ดีสำหรับกรรมการบริษัทจดทะเบียน (Code of Best Practice for Directors of Listed Companies)

นอกจากนี้ บริษัทยังได้ปฏิบัติตามหลักการกำกับดูแลกิจการที่ดี 5 ข้อ (Principle of Good Corporate Governance) ตามแนวทางของตลาดหลักทรัพย์ เพื่อประโยชน์ต่อการดำเนินธุรกิจของบริษัท และเป็นการเสริมสร้างความโปร่งใสและประสิทธิภาพของฝ่ายจัดการ อันจะสร้างความเชื่อมั่นให้เกิดขึ้นแก่ผู้ถือหุ้น ผู้ลงทุน และผู้ที่เกี่ยวข้องทุกฝ่าย โดยมีรายละเอียดดังต่อไปนี้

(1) สิทธิของผู้ถือหุ้น

บริษัทให้ความสำคัญกับการปฏิบัติต่อผู้ถือหุ้นทุกๆ คนอย่างเท่าเทียมกัน โดยในการประชุมผู้ถือหุ้นบริษัทในแต่ละครั้ง บริษัทได้จัดส่งหนังสือนัดประชุมพร้อมข้อมูลประกอบการประชุมตามวาระต่างๆ ให้ผู้ถือหุ้นทราบล่วงหน้าไม่น้อยกว่า 21 วัน และในการประชุมจะเปิดโอกาสให้ผู้ถือหุ้นมีสิทธิอย่างเท่าเทียมกันในการตรวจสอบการดำเนินงานของบริษัทและแสดงความคิดเห็นและข้อเสนอแนะต่างๆ และมีการบันทึกการประชุมถูกต้อง ครบถ้วน เพื่อให้ผู้ถือหุ้นสามารถตรวจสอบได้

นอกจากนี้ บริษัทมีนโยบายเพิ่มทางเลือกให้กับผู้ถือหุ้นโดยเปิดโอกาสให้ผู้ถือหุ้นที่ไม่สามารถเข้าร่วมประชุมสามารถมอบอำนาจให้กรรมการอิสระ กรรมการตรวจสอบเป็นตัวแทนในการเข้าร่วมประชุมและออกเสียงลงคะแนนในที่ประชุมผู้ถือหุ้น

ในการประชุมผู้ถือหุ้น ประธานที่ประชุมได้เปิดโอกาสให้ผู้ถือหุ้นทุกรายมีสิทธิอย่างเท่าเทียมในการตรวจสอบการดำเนินงานของบริษัท สอบถาม และแสดงความคิดเห็นและข้อเสนอแนะต่างๆ

1.1 บริษัทฯ ได้ยึดถือหลักการในการกำกับดูแลสิทธิของผู้ถือหุ้น โดยมุ่งปกป้องคุ้มครองและส่งเสริมการใช้สิทธิของผู้ถือหุ้น ดังนี้ คือ

- ผู้ถือหุ้นมีสิทธิในความเป็นเจ้าของ โดยควบคุมบริษัทฯ ผ่านการแต่งตั้งคณะกรรมการให้ทำหน้าที่แทนตน
- ผู้ถือหุ้นมีสิทธิในการตัดสินใจเกี่ยวกับการเปลี่ยนแปลงที่สำคัญของบริษัทฯ
- ผู้ถือหุ้นควรมีโอกาสเสนอวาระการประชุม และมีสิทธิมอบฉันทะให้ผู้อื่นเข้าร่วมประชุมแทนตน
- ผู้ถือหุ้นควรมีโอกาสซักถามกรรมการทั้งในที่ประชุม และส่งคำถามล่วงหน้า
- ผู้ถือหุ้นควรได้รับเอกสาร และรายละเอียดหรือข้อมูลที่เพียงพอต่อการพิจารณาในแต่ละวาระก่อนการเข้าร่วมประชุมตามเวลาอันสมควร

- ผู้ถือหุ้นควรได้รับทราบกฎเกณฑ์ และวิธีการในการเข้าร่วมประชุมตามเวลาอันควร
- บริษัทควรส่งเสริมการใช้สิทธิของผู้ถือหุ้น และไม่ละเมิดหรือลดทอนสิทธิของผู้ถือหุ้น

- 1.2 ดังนั้นนอกเหนือจากสิทธิขั้นพื้นฐานหรือสิทธิตามกฎหมายของผู้ถือหุ้นที่ได้รับแล้ว บริษัทฯ ยังได้คำนึงถึงสิทธิและความเท่าเทียมกันของผู้ถือหุ้นทุกราย โดยได้ดำเนินการในเรื่องต่างๆ ที่เป็นการส่งเสริมการใช้สิทธิของผู้ถือหุ้น ดังนี้
- เพื่อให้ผู้ถือหุ้นทุกรายได้รับข้อมูลที่จำเป็น และเพียงพอเกี่ยวกับวันประชุม และวาระการประชุมเป็นการล่วงหน้า บริษัทได้มีการสื่อสารเอกสารและข้อมูลที่เกี่ยวข้องกับการประชุมผู้ถือหุ้นผ่านทางเว็บไซต์ของบริษัทที่ [www.lohakit.co.th / Investor Relations / Shareholder Information](http://www.lohakit.co.th / Investor Relations / Shareholder Information) ตั้งแต่วันที่ 3 กรกฎาคม 2558 เป็นต้นไป ซึ่งเป็นระยะเวลา 21 วันก่อนวันประชุมผู้ถือหุ้น (ประชุมผู้ถือหุ้น วันที่ 28 กรกฎาคม 2558) โดยข้อมูลดังกล่าวนี้เป็นข้อมูลชุดเดียวกันกับเอกสารที่บริษัทได้นำส่งพร้อมกับหนังสือเชิญประชุมให้แก่ผู้ถือหุ้นทางไปรษณีย์ล่วงหน้าก่อนวันประชุม
  - ในหนังสือเชิญประชุมนั้นมีข้อมูลเกี่ยวกับวาระการประชุม พร้อมเหตุผลและความเห็นของคณะกรรมการในเรื่องที่เสนอ วัน เวลาและสถานที่ประชุม พร้อมหลักเกณฑ์ ขั้นตอนและเอกสารประกอบการลงทะเบียนเข้าร่วมประชุม
  - เพื่อประโยชน์ต่อที่ประชุมผู้ถือหุ้น บริษัทยังเปิดโอกาสให้ผู้ถือหุ้นส่งคำถาม พร้อมการเสนอเรื่องเพื่อพิจารณาบรรจุเป็นวาระการประชุม และเสนอชื่อบุคคลเพื่อเข้ารับการศึกษาแต่งตั้งเป็นกรรมการล่วงหน้าได้ที่ [www.lohakit.co.th / Investor Relations / Shareholder Information](http://www.lohakit.co.th / Investor Relations / Shareholder Information) ทั้งนี้ประกาศหลักเกณฑ์และระดับขั้นตอนที่ชัดเจนแจ้งให้ผู้ถือหุ้นทราบผ่านตลาดหลักทรัพย์แห่งประเทศไทย และลงประกาศไว้ในเว็บไซต์ของบริษัท ตั้งแต่วันที่ 10 เมษายน 2558 ถึงวันที่ 11 พฤษภาคม 2558

ในการประชุมผู้ถือหุ้นสำหรับ ปี 2557 การประชุมดำเนินไปตามลำดับตามระเบียบวาระการประชุมที่กำหนดไว้ในหนังสือเชิญประชุมที่ได้แจ้งให้ผู้ถือหุ้นทราบล่วงหน้า ซึ่งไม่มีการเพิ่มวาระการประชุม หรือเปลี่ยนแปลงข้อมูลสำคัญโดยไม่ได้แจ้งให้ผู้ถือหุ้นทราบล่วงหน้า และเปิดโอกาสให้ผู้ถือหุ้นแสดงความคิดเห็นและซักถามเรื่องต่างๆ ที่เกี่ยวข้องในแต่วาระนั้นๆ โดยมีกรรมการบริษัทและผู้บริหารระดับสูงเข้าร่วมประชุมอย่างพร้อมเพรียงกัน เพื่อที่จะตอบปัญหาต่างๆ ต่อผู้ถือหุ้นในที่ประชุมซึ่งรายละเอียดได้มีการบันทึกไว้ในรายงานการประชุมผู้ถือหุ้น

- 1.3 ก่อนเริ่มการประชุมประธานในที่ประชุมได้ชี้แจงให้ผู้ถือหุ้นทราบวิธีลงคะแนนเสียง และสิทธิของผู้ถือหุ้นอย่างชัดเจน ดังนี้
- หุ้นหนึ่งหุ้นมีเสียงหนึ่งเสียง สำหรับวาระที่ขอมติต้องผ่านด้วยเสียงข้างมาก วาระเพื่อทราบไม่มีการลงมติวาระการลดทุนจดทะเบียน เพิ่มทุนจดทะเบียน แก้ไขหนังสือบริคณห์สนธิ และแก้ไขข้อบังคับ ต้องผ่านด้วยคะแนนเสียงไม่น้อยกว่า 3 ใน 4 ของจำนวนเสียงของผู้ถือหุ้นทั้งหมดที่มาประชุม และมีสิทธิออกเสียง ส่วนวาระการกำหนดค่าตอบแทนกรรมการต้องผ่านด้วยคะแนนเสียงไม่น้อยกว่า 2 ใน 3 ของจำนวนเสียงทั้งหมดของผู้ถือหุ้นที่มาประชุม
  - ส่วนการลงมติเลือกตั้งกรรมการ ผู้ถือหุ้นแต่ละคนมีสิทธิใช้คะแนนเสียงที่มีอยู่ทั้งหมดตามที่กล่าวข้างต้นเลือกบุคคลคนเดียวหรือหลายคนเป็นกรรมการก็ได้ แต่จะแบ่งคะแนนเสียงให้แก่ผู้ใดมากที่สุดเพียงใดไม่ได้
  - ผู้ถือหุ้นที่มอบฉันทะและออกเสียงลงคะแนนมาแล้ว เจ้าหน้าที่จะทำการรวบรวมคะแนนไว้ในคอมพิวเตอร์ สำหรับผู้รับมอบฉันทะเข้าร่วมประชุมไม่ต้องออกเสียงลงคะแนน ทั้งนี้ บริษัทฯ มอบหมายให้ที่ปรึกษากฎหมาย และฝ่ายตรวจสอบภายในซึ่งเป็นหน่วยงานอิสระทำหน้าที่เป็นผู้ตรวจนับ หรือตรวจสอบการลงคะแนนเสียงในการประชุมผู้ถือหุ้น เพื่อให้เป็นไปด้วยความโปร่งใส ถูกต้องตามกฎหมายและข้อบังคับ

สำหรับผู้ถือหุ้นที่มาประชุม เจ้าหน้าที่ได้จัดเตรียมบัตรลงคะแนนให้ เพื่อใช้ในกรณีที่ไม่เห็นด้วยหรือ  
งดออกเสียง และเพื่อคำนึงถึงสิทธิและความเท่าเทียมกันของผู้ถือหุ้นทุกราย บริษัทฯ ให้สิทธิผู้ถือหุ้นเข้าร่วม  
ประชุม ภายหลังจากที่การประชุมได้เริ่มไปแล้ว โดยสามารถใช้สิทธิออกเสียงหรือลงคะแนนในระเบียบวาระ  
ที่อยู่ระหว่างการพิจารณา และยังไม่ได้ลงมติกับทั้งมีการแจ้งคะแนนเสียงในการผ่านมติในคราวระให้ที่ประชุม  
ผู้ถือหุ้นทราบผลการลงมติดังกล่าวทันที

บริษัทได้นำส่งรายงานการประชุมให้กับตลาดหลักทรัพย์แห่งประเทศไทย ภายใน 14 วัน นับจาก  
วันประชุมและได้มีการเผยแพร่รายงานการประชุมให้แก่ผู้ถือหุ้นผ่านทางเว็บไซต์ของบริษัทไปพร้อมกัน เพื่อให้  
ผู้ถือหุ้นแสดงความคิดเห็นและตรวจสอบได้ โดยไม่จำเป็นต้องรอให้ถึงการประชุมครั้งต่อไป

ผู้ถือหุ้นมีสิทธิในการพิจารณาคำตอบแทนกรรมการ โดยบริษัทได้นำเสนอคำตอบแทนกรรมการทุกรูป  
แบบ ได้แก่ คำตอบแทนประจำ เบี้ยประชุม โบนัส/บำนาญ และสิทธิประโยชน์อื่นๆ ให้ผู้ถือหุ้นพิจารณาอนุมัติ  
เป็นประจำทุกปี ซึ่งรอบปีที่ผ่านมามีบริษัทได้จ่ายคำตอบแทนให้แก่กรรมการผู้บริหารในรูปแบบของเงินเดือน  
โบนัส เบี้ยประชุม และเงินสมทบกองทุนสำรองเลี้ยงชีพตามที่กล่าวไว้ชัดเจนแล้วในข้อ 8.3 เท่านั้น ส่วนสิทธิ  
ประโยชน์อื่นๆ บริษัทฯ ไม่มีการจ่ายให้แก่กรรมการแต่อย่างใด

## (2) การปฏิบัติต่อผู้ถือหุ้นอย่างเท่าเทียมกัน

บริษัทปฏิบัติต่อผู้ถือหุ้นอย่างเท่าเทียมกันในการตรวจสอบและแสดงความคิดเห็นต่อการดำเนินการของบริษัท  
บริษัทมีนโยบายที่จะปฏิบัติตามข้อบังคับของบริษัท และจะเพิ่มทางเลือกให้กับผู้ถือหุ้นทุกครั้งที่ผู้ถือหุ้นที่ไม่สามารถเข้า  
ร่วมประชุมสามารถมอบอำนาจให้กรรมการอิสระ กรรมการตรวจสอบเป็นตัวแทนในการเข้าร่วมประชุมและออกเสียง  
ลงคะแนนในที่ประชุมผู้ถือหุ้น

ในการประชุมผู้ถือหุ้น บริษัทฯ ได้ดำเนินการให้ผู้ถือหุ้นส่วนน้อยมีสิทธิในการเสนอระเบียบวาระการประชุม  
สามัญผู้ถือหุ้นล่วงหน้า และชื่อบุคคลที่มีคุณสมบัติเหมาะสม เพื่อรับพิจารณาเลือกตั้งเป็นกรรมการบริษัทฯ ตามหลัก  
เกณฑ์ที่บริษัทฯ กำหนดในระหว่าง วันที่ 10 เมษายน 2558 ถึงวันที่ 11 พฤษภาคม 2558 และได้แจ้งให้ผู้ถือหุ้นทราบ  
ผ่านตลาดหลักทรัพย์แห่งประเทศไทยพร้อมทั้งลงประกาศไว้ในเว็บไซต์บริษัทฯ [www.lohakit.co.th / Investor Relations / Shareholder Information](http://www.lohakit.co.th / Investor Relations / Shareholder Information) ได้ระบุถึงขั้นตอนและวิธีการในการพิจารณาที่ชัดเจนโปร่งใส และในเว็บไซต์  
ของบริษัทฯ ได้กำหนดแบบฟอร์มสำหรับการเสนอวาระและชื่อบุคคลเข้าเลือกตั้งเป็นกรรมการไว้เพื่อให้ผู้ถือหุ้นสามารถ  
ดาวน์โหลดได้อีกด้วย ซึ่งในการประชุมผู้ถือหุ้น ในปี 2558 ไม่มีผู้ถือหุ้นเสนอวาระการประชุมและชื่อบุคคลเข้าเลือกตั้ง  
เป็นกรรมการแต่อย่างใด

ทั้งนี้ ตามหลักเกณฑ์ในการลงคะแนนสำหรับวาระเลือกตั้งกรรมการ บริษัทฯ ได้ใช้หลักเกณฑ์การลงคะแนน  
เสียงแบบสะสม (Cumulative Voting) จะใช้สำหรับวาระเลือกตั้งกรรมการเท่านั้น โดยหลักการเพื่อเป็นช่องทางให้  
ผู้ถือหุ้นรายย่อยได้มีโอกาสเลือกกรรมการที่ตนเห็นสมควรเข้าไปนั่งบริหารบริษัท

เพื่อป้องกันความขัดแย้งทางผลประโยชน์ การมอบอำนาจจากคณะกรรมการบริษัทได้กำหนดให้บุคคลที่ได้รับ  
มอบอำนาจต้องไม่อนุมัติรายการใดๆ ที่ตนหรือบุคคลที่อาจมีความขัดแย้งทางผลประโยชน์ มีส่วนได้เสีย หรืออาจมี  
ความขัดแย้งทางผลประโยชน์ นอกจากนี้ บริษัทและบริษัทย่อยจะปฏิบัติตามประกาศตลาดหลักทรัพย์แห่งประเทศไทย  
ที่ใช้บังคับกับการทำรายการที่เกี่ยวข้องกันของบริษัทจดทะเบียน หรือการได้มาและจำหน่ายไปซึ่งสินทรัพย์ของบริษัท  
จดทะเบียน แล้วแต่กรณี

บริษัทได้มีการกำหนดหลักเกณฑ์เกี่ยวกับการเข้าทำธุรกรรมที่มีความขัดแย้งทางผลประโยชน์ ดังนี้

- (ก) กรณีเป็นรายการธุรกิจปกติและมีเงื่อนไขการค้าโดยทั่วไป หรือรายการสนับสนุนธุรกิจปกติที่มีเงื่อนไขการค้า  
โดยทั่วไปและคำตอบสามารถคำนวณได้จากทรัพย์สินหรือมูลค่าอ้างอิง จะพิจารณาดำเนินการทำรายการ  
ดังกล่าวให้เป็นไปตามข้อกำหนดของสำนักงานคณะกรรมการกำกับหลักทรัพย์และตลาดหลักทรัพย์ และ  
ข้อกำหนดของตลาดหลักทรัพย์แห่งประเทศไทย ที่ใช้บังคับกับการทำรายการที่เกี่ยวข้องกัน และเสนอต่อ  
ที่ประชุมคณะกรรมการตรวจสอบพิจารณารับทราบทุกๆ ไตรมาส

- (ข) กรณีเป็นรายการระหว่างกันอื่นๆ นอกเหนือจากข้อ (ก) คณะกรรมการตรวจสอบจะเป็นผู้ให้ความเห็นเกี่ยวกับความจำเป็นในการเข้าทำรายการและความเหมาะสมทางด้านราคาของรายการนั้นๆ โดยพิจารณาเงื่อนไขต่างๆ ให้เป็นไปตามลักษณะการดำเนินธุรกิจปกติในอุตสาหกรรม และมีการเปรียบเทียบกับราคาของบุคคลภายนอกหรือราคาตลาด หากคณะกรรมการตรวจสอบไม่มีความชำนาญในการพิจารณารายการระหว่างกันที่อาจเกิดขึ้น บริษัทจะจัดให้ผู้เชี่ยวชาญอิสระหรือผู้สอบบัญชีของบริษัทเป็นผู้ให้ความเห็นเกี่ยวกับรายการดังกล่าว เพื่อนำไปใช้ประกอบการตัดสินใจของคณะกรรมการตรวจสอบ คณะกรรมการบริษัท หรือผู้ถือหุ้น ตามแต่กรณี โดยกรรมการผู้มีส่วนได้เสียจะไม่มีสิทธิออกเสียงในรายการดังกล่าว

การป้องกันการนำข้อมูลภายในไปใช้ประโยชน์ของผู้บริหาร บริษัทมีระเบียบในการนำข้อมูลภายในของบริษัทที่ยังไม่ได้เปิดเผยไปใช้เพื่อประโยชน์ของตนเองหรือผู้อื่น ดังนี้

- (ก) บริษัทกำหนดให้มีการป้องกันการนำข้อมูลของบริษัทไปใช้ โดยกำหนดให้หน่วยงานที่รู้ข้อมูลห้ามนำข้อมูลไปเปิดเผยยังหน่วยงานหรือบุคคลที่ไม่เกี่ยวข้อง
- (ข) ผู้บริหารของบริษัทที่ได้รับข้อมูลทางการเงินของบริษัท ต้องไม่ใช้ประโยชน์จากข้อมูลดังกล่าวก่อนที่จะเปิดเผยสู่สาธารณชน โดยการกำหนดห้ามผู้บริหารทำการซื้อขายหลักทรัพย์ของบริษัทเป็นระยะเวลา 1 เดือน ก่อนที่งบการเงินจะเปิดเผยสู่สาธารณชน
- (ค) บริษัทจะกำหนดให้ผู้บริหารรายงานการเปลี่ยนแปลงการถือหลักทรัพย์ต่อสำนักงานคณะกรรมการกำกับหลักทรัพย์และตลาดหลักทรัพย์ ตามมาตรา 59 แห่งพระราชบัญญัติหลักทรัพย์และตลาดหลักทรัพย์ พ.ศ. 2535 รวมทั้งห้ามมิให้ผู้บริหารหรือพนักงานที่ได้รับทราบข้อมูลภายในเปิดเผยข้อมูลภายในแก่บุคคลภายนอกหรือบุคคลที่ไม่มีหน้าที่เกี่ยวข้อง และไม่ซื้อขายหลักทรัพย์ของบริษัทเป็นระยะเวลา 30 วัน ก่อนที่งบการเงินเผยแพร่ต่อสาธารณชน

### (3) บทบาทของผู้มีส่วนได้เสีย

บริษัทให้ความสำคัญต่อสิทธิของผู้มีส่วนได้เสียทุกกลุ่มที่เกี่ยวข้อง ดังนี้

- (ก) พนักงาน: บริษัทปฏิบัติต่อพนักงานทุกคนอย่างเท่าเทียม เป็นธรรม และให้ผลตอบแทนที่เหมาะสมรวมทั้งให้จัดการอบรมและพัฒนาความรู้ เป็นต้น
- (ข) คู่ค้าและเจ้าหนี้: บริษัทปฏิบัติต่อคู่ค้าและเจ้าหนี้อย่างเป็นธรรม เป็นไปตามเงื่อนไขทางการค้าและ/หรือข้อตกลงในสัญญาที่ทำร่วมกัน เพื่อก่อให้เกิดความสัมพันธ์อันดีทางธุรกิจซึ่งจะเป็นประโยชน์ต่อทุกฝ่าย
- (ค) ลูกค้า: บริษัทเอาใจใส่และรับผิดชอบต่อลูกค้า จัดหา แปรรูป ผลิต และจำหน่ายสินค้าที่มีคุณภาพมาจำหน่าย รวมทั้งรับฟังข้อเสนอแนะและข้อคิดเห็นจากลูกค้า
- (ง) คู่แข่ง: บริษัทปฏิบัติตามกติกาการแข่งขันที่ดี และหลีกเลี่ยงวิธีการที่ไม่สุจริตเพื่อทำลายคู่แข่ง
- (จ) ผู้ถือหุ้น: บริษัทมุ่งเน้นพัฒนาองค์กรให้มีการเติบโตอย่างต่อเนื่อง ทำให้บริษัทมีรายได้และผลกำไรเพิ่มขึ้น ส่งผลให้ผู้ถือหุ้นของบริษัทได้รับผลตอบแทนที่เหมาะสมกับสภาพการดำเนินงานธุรกิจ
- (ฉ) ชุมชนและสังคม: บริษัทมีความรับผิดชอบต่อสภาพแวดล้อมของชุมชน และสังคม รวมทั้งเข้าร่วมในกิจกรรมเพื่อประโยชน์ต่อสังคม

บริษัทได้ออกข้อพึงปฏิบัติเกี่ยวกับจริยธรรมทางธุรกิจหรือจรรยาบรรณ (Code of Ethics or Statement) เพื่อให้คณะกรรมการ ผู้บริหาร และพนักงานทุกคนในองค์กร ยึดถือเป็นแนวทางการปฏิบัติหน้าที่ตามภารกิจของตนด้วยความซื่อสัตย์ สุจริต และเที่ยงธรรม โดยบริษัทจะกำกับและติดตามเพื่อให้มีการปฏิบัติตามแนวทางของจริยธรรมทางธุรกิจ หรือจรรยาบรรณ ดังกล่าวอย่างจริงจัง รวมถึงการกำหนดบทลงโทษทางวินัยไว้ด้วย ซึ่งที่ประชุมคณะกรรมการบริษัท ครั้งที่ 4/2550 เมื่อวันที่ 15 สิงหาคม 2550 ได้มีมติอนุมัติข้อพึงปฏิบัติดังกล่าวเป็นที่เรียบร้อยแล้ว

ทั้งนี้ บริษัทยังให้ความสำคัญต่อการดำเนินงานด้วยความรับผิดชอบต่อสังคมและสิ่งแวดล้อม โดยบริษัทได้กำหนดแนวทางการดำเนินงานกิจกรรมเพื่อสังคม (CSR) ร่วมกับทางตลาดหลักทรัพย์ฯ อีกด้วย

บริษัทได้ให้ความสำคัญต่อระบบควบคุมและการตรวจสอบภายในทั้งในระดับบริหาร และระดับปฏิบัติงานที่มีประสิทธิภาพ จึงได้กำหนดภาระหน้าที่ อำนาจการดำเนินการของผู้บริหาร และผู้ปฏิบัติไว้เป็นลายลักษณ์อักษร มีการควบคุมดูแลการใช้ทรัพย์สินของบริษัทให้เกิดประโยชน์ และมีการแบ่งแยกหน้าที่ผู้ปฏิบัติงาน ผู้ติดตามควบคุม และผู้ประเมินผลออกจากกัน เพื่อให้เกิดการถ่วงดุลและตรวจสอบระหว่างกันอย่างเหมาะสม นอกจากนี้ ยังมีการควบคุมภายในเกี่ยวกับระบบการเงิน โดยบริษัทได้จัดให้มีระบบรายงานทางการเงินเสนอผู้บริหารสายงานที่รับผิดชอบ ทั้งนี้ บริษัทได้จัดให้มีการตรวจสอบการควบคุมภายในของบริษัท โดยแต่งตั้งสำนักงาน เอ.เอ็ม.ที.เซอร์วิสเซส เป็นผู้ตรวจสอบภายในประจำปี 2557 (1 เม.ย. 2557 - 31 มี.ค. 2558) ขอบเขตการตรวจสอบจะเน้นระบบการควบคุมภายในและการวิเคราะห์ความเสี่ยงของระบบเป็นสำคัญ มีขอบเขตโดยสังเขปดังนี้

1. ตรวจสอบประเมินความเพียงพอของการควบคุมภายใน
2. ตรวจสอบการปฏิบัติงานตามระบบงานต่างๆ
3. ตรวจสอบรายการบัญชีที่เกิดขึ้นกับกิจการที่เกี่ยวข้องกัน
4. ตรวจสอบภาระผูกพัน
5. ตรวจสอบหนี้สินที่อาจจะเกิดขึ้น
6. สรุปรายงานการประเมินความเพียงพอของการควบคุมภายในประจำปี

โดยผู้ตรวจสอบภายในของบริษัทจะจัดทำรายงานผลตรวจสอบภายในรายไตรมาสและเสนอต่อคณะกรรมการตรวจสอบ นอกจากนี้ ผู้ตรวจสอบภายในของบริษัทจะสอบทานรายการระหว่างกันที่มีสาระสำคัญตามที่คณะกรรมการตรวจสอบมอบหมายเพื่อนำเสนอต่อคณะกรรมการตรวจสอบโดยเลขานุการคณะกรรมการตรวจสอบจะเป็นผู้ประสานงานระหว่างผู้ตรวจสอบภายในกับคณะกรรมการตรวจสอบและผู้บริหารของบริษัท

การบริหารความเสี่ยง คณะกรรมการบริษัทได้ให้ความสำคัญเกี่ยวกับการบริหารความเสี่ยงเป็นอย่างมาก บริษัทได้มีการกำหนดและประเมินความเสี่ยงของกิจการ มีการกำหนดมาตรการป้องกันและจัดการความเสี่ยง ซึ่งรวมถึงความเสี่ยงที่มีผลต่อการดำเนินงานของบริษัทตามที่ระบุไว้ใน “หัวข้อปัจจัยความเสี่ยง”

คณะกรรมการบริษัท โลหะกิจ เม็ททอล จำกัด (มหาชน) ได้กำหนดแนวทางการดำเนินธุรกิจด้วยหลักการธรรมาภิบาล ที่ยึดมั่นในความรับผิดชอบต่อผลกระทบของทุกมิติของการทำธุรกิจ และให้ความสำคัญในด้านต่อต้านทุจริตคอร์รัปชันมาโดยตลอด ในปี 2558 บริษัท โลหะกิจ เม็ททอล จำกัด (มหาชน) เพื่อเป็นแนวทางปฏิบัติของกรรมการ พนักงานทั้งหมด บริษัทฯ ได้จัดทำ “นโยบายต่อต้านคอร์รัปชัน” เป็นลายลักษณ์อักษร เพื่อให้เป็นแนวทางปฏิบัติที่ชัดเจนในการปฏิบัติทุกภาคส่วน

## ค่านิยาม

คอร์รัปชัน (Corruption) หมายถึง การติดสินบนในทุกรูปแบบ โดยการเสนอให้ สัญญาจะให้ซึ่งเงิน ทรัพย์สิน หรือประโยชน์อื่น ๆ ที่ไม่ถูกต้องและเหมาะสมกับเจ้าหน้าที่ หน่วยงานภาครัฐ หรือเอกชน เพื่อให้บุคคลดังกล่าวกระทำหรือละเว้นการปฏิบัติหน้าที่ หรือให้ได้มา หรือรักษาไว้ซึ่งผลประโยชน์อื่นใดที่ไม่เหมาะสมทางธุรกิจ เว้นแต่เป็นกรณีที่กฎหมาย ระเบียบข้อบังคับ ขนบธรรมเนียม ประเพณีท้องถิ่นให้กระทำได้

## นโยบายต่อต้านคอร์รัปชัน

ห้ามกรรมการ ผู้บริหาร และพนักงานของ LHK ดำเนินการหรือยอมรับการคอร์รัปชันในทุกรูปแบบทั้งทางตรงหรือทางอ้อม โดยครอบคลุมถึงธุรกิจในทุกประเทศและทุกหน่วยงานที่เกี่ยวข้อง และให้มีการสอบทานการปฏิบัติตามนโยบายต่อต้านคอร์รัปชันนี้อย่างสม่ำเสมอ ตลอดจนทบทวนแนวทางการปฏิบัติ และข้อกำหนดในการดำเนินการเพื่อให้สอดคล้องกับการเปลี่ยนแปลงของธุรกิจ ระเบียบ ข้อบังคับ และข้อกำหนดของกฎหมาย

## หน้าที่ความรับผิดชอบ

1. คณะกรรมการบริษัท มีหน้าที่และรับผิดชอบในการกำหนดนโยบายและกำกับดูแลให้มีระบบที่สนับสนุนการต่อต้านคอร์รัปชันที่มีประสิทธิภาพ เพื่อให้มั่นใจว่าฝ่ายบริหารได้ตระหนักและให้ความสำคัญกับการต่อต้านคอร์รัปชัน และปลูกฝังจนเป็นวัฒนธรรมองค์กร

2. คณะกรรมการตรวจสอบ มีหน้าที่และรับผิดชอบในการสอบทานระบบรายงานทางการเงินและบัญชี ระบบควบคุมภายใน ระบบตรวจสอบภายในและระบบบริหารความเสี่ยงให้มั่นใจว่าเป็นไปตามมาตรฐานสากล มีความรัดกุม เหมาะสม ทันสมัย และมีประสิทธิภาพ
3. กรรมการผู้จัดการใหญ่ คณะจัดการและผู้บริหาร มีหน้าที่และรับผิดชอบในการกำหนดให้มีระบบและให้การส่งเสริมและสนับสนุนนโยบายต่อต้านคอร์รัปชัน เพื่อสื่อสารไปยังพนักงานและผู้เกี่ยวข้องทุกฝ่าย รวมทั้งทบทวนความเหมาะสมของระบบและมาตรการต่างๆ เพื่อให้สอดคล้องกับการเปลี่ยนแปลงของธุรกิจ ระเบียบข้อบังคับและข้อกำหนดของกฎหมาย
4. คณะกรรมการตรวจสอบ มีหน้าที่และรับผิดชอบในการตรวจสอบและสอบทานการปฏิบัติงานว่าเป็นไปอย่างถูกต้อง ตรงตามนโยบาย แนวปฏิบัติ อำนาจดำเนินการ ระเบียบปฏิบัติ และกฎหมาย ข้อกำหนดของหน่วยงานกำกับดูแล เพื่อให้มั่นใจว่ามีระบบควบคุมที่มีความเหมาะสมเพียงพอต่อความเสี่ยงด้านคอร์รัปชันที่อาจเกิดขึ้น และรายงานต่อคณะกรรมการบริษัท

### แนวทางการปฏิบัติ และดำเนินการ

1. กรรมการบริหาร พนักงาน LHK ทุกระดับต้องปฏิบัติตามนโยบายอย่างเคร่งครัด โดยไม่มีข้อยกเว้น
2. พนักงาน LHK ต้องไม่ละเลย หรือเพิกเฉย เมื่อพบเห็นการกระทำที่เข้าข่ายคอร์รัปชันที่เกี่ยวข้องกับ LHK โดยต้องแจ้งให้ผู้บังคับบัญชา หรือบุคคลที่รับผิดชอบทราบ
3. LHK จะให้ความสำคัญและคุ้มครองพนักงานที่แจ้งเบาะแสเรื่องคอร์รัปชัน โดยใช้มาตรการคุ้มครองผู้ร้องเรียน ตามที่ได้กำหนดไว้ใน “นโยบายการคุ้มครองผู้ร้องเรียน พยาน ผู้ใช้ข้อมูล หรือแจ้งเบาะแสเกี่ยวกับการทุจริตผิดกฎหมาย และจรรยาบรรณ (Whistle Blower Policy)”
4. ผู้ที่กระทำคอร์รัปชัน จะต้องได้รับการพิจารณาลงโทษทางวินัยตามที่กำหนดไว้ โดยไม่มีข้อยกเว้น
5. LHK จะทำการเผยแพร่ ให้ความรู้ และทำความเข้าใจกับบุคคลอื่นที่ต้องปฏิบัติหน้าที่ที่เกี่ยวข้องกับ LHK ในเรื่องที่ต้องปฏิบัติตามนโยบายนี้
6. นโยบายต่อต้านคอร์รัปชันนี้ ครอบคลุมไปถึงกระบวนการบริหารงานบุคคล ตั้งแต่การสรรหา การคัดเลือก การเลื่อนตำแหน่ง การฝึกอบรม การประเมินผล และการให้ผลตอบแทน โดยให้ผู้บังคับบัญชาทุกระดับ สื่อสารทำความเข้าใจกับพนักงานให้ชัดเจน
7. เพื่อความชัดเจนในการดำเนินงานในเรื่องที่มีความเสี่ยงสูงกับการเกิดคอร์รัปชัน กรรมการบริษัท ผู้บริหาร และพนักงาน LHK ทุกระดับ ต้องปฏิบัติตามความระมัดระวังในเรื่องดังต่อไปนี้
  - 7.1 ของกำนัล การเลี้ยงรับรอง การให้ มอบ หรือรับ ของกำนัลการเลี้ยงรับรอง ให้เป็นไปตามที่กำหนดในคู่มือ และจรรยาบรรณของพนักงาน
  - 7.2 เงินบริจาคเพื่อการกุศล หรือเงินสนับสนุนการให้หรือรับเงินบริจาค หรือเงินสนับสนุน ต้องเป็นไปอย่างโปร่งใส และถูกต้องตามกฎหมาย โดยไม่ต้องมั่นใจว่า เงินบริจาค หรือเงินสนับสนุนไม่ได้ถูกนำไปใช้เพื่อเป็นข้ออ้างในการติดสินบน
  - 7.3 ความสัมพันธ์ทางธุรกิจ ห้ามให้ หรือรับสินบน ในการดำเนินธุรกิจทุกมิติ และต้องเป็นไปอย่างโปร่งใส ซื่อสัตย์ และเป็นไปตามกฎหมายที่เกี่ยวข้อง

### นโยบายการคุ้มครองผู้ร้องเรียน พยาน ผู้ใช้ข้อมูล หรือแจ้งเบาะแสเกี่ยวกับการทุจริตผิดกฎหมาย และจรรยาบรรณ (Whistle Blower Policy)

#### คำจำกัดความ

ผู้ร้องเรียน หมายถึง พนักงานของ บมจ. โลหะกิจ เม็ททอล และบริษัทย่อย ของ บมจ. โลหะกิจ เม็ททอล ไม่ว่าจะพนักงานประจำ พนักงานรายวัน พนักงานจัดจ้างพิเศษ

ผู้รับข้อร้องเรียน หมายถึง กรรมการบริษัท กรรมการตรวจสอบ กรรมการบริหาร กรรมการผู้จัดการคนใดคนหนึ่ง

#### เรื่องที่ร้องเรียน หรือ ให้ข้อมูล

เรื่องทุจริต ผิดกฎหมาย กฎระเบียบ ข้อบังคับ หรือจรรยาบรรณ ที่ส่งผลกระทบต่อชื่อเสียง ภาพลักษณ์ ค่านิยม ฐานะทางการเงิน หรือขัดแย้งกับนโยบายในการดำเนินธุรกิจ และเกี่ยวข้องกับผู้บริหารระดับสูง

### ช่องทางการร้องเรียน หรือ แจ้งข้อมูล

1. ด้วยวาจาหรือลายลักษณ์อักษร มาที่  
เลขานุการบริษัท คุณอนันต์ มนต์ชินอภิสิทธิ์  
หรือ E-Mail : Anan\_\_m@lohakit.co.th
2. ผ่านทาง E-mail ของบริษัท บนเว็บไซต์
3. ผ่านทางไปรษณีย์ ส่งมาที่  
เลขานุการบริษัท  
บริษัท โลหะกิจเม็ททอล จำกัด (มหาชน)  
เลขที่ 43 อาคารไทย ซีซี ทาวเวอร์ ชั้น 16 ห้อง 167-169 ถนนสาทร แขวงยานนาวา เขตสาทร กทม. 10120

### แนวทางการร้องเรียน

1. ผู้ร้องเรียนสามารถร้องเรียนได้มากกว่าหนึ่งช่องทาง และไม่จำเป็นต้องเปิดเผยตัวตน แต่หากเปิดเผยตนเองจะทำให้ผู้รับร้องเรียนสามารถแจ้งผลการดำเนินการในเรื่องที่ร้องเรียนให้ทราบได้
2. ในกรณีที่ผู้ร้องเรียนเลือกที่จะไม่เปิดเผยชื่อ ต้องระบุรายละเอียดข้อเท็จจริง หรือหลักฐานที่ชัดเจนเพียงพอที่แสดงให้เห็นว่ามีเหตุอันควรเชื่อว่าการกระทำเกิดขึ้นจริงตามที่ให้ข้อมูล รวมทั้งควรแจ้งช่องทางในการสื่อสารกลับเพื่อให้สามารถแจ้งผลการดำเนินการในเรื่องที่ร้องเรียนให้ทราบได้ ทั้งนี้การร้องเรียนจะถือเป็นความลับ

### ขั้นตอนการตรวจสอบข้อเท็จจริงจากการร้องเรียน

1. ผู้รับข้อร้องเรียนจะเป็นผู้ดำเนินการด้วยตนเอง หรือมอบหมายให้บุคคล หรือคณะบุคคลดำเนินการแทนตน
2. หากตรวจสอบว่าเป็นจริง ถ้าเป็นเรื่องสำคัญที่กระทบต่อชื่อเสียง ค่านิยม ภาพลักษณ์ ให้เสนอเรื่องต่อคณะกรรมการบริหารเพื่อพิจารณา และนำเสนอเรื่องต่อคณะกรรมการตรวจสอบในลำดับต่อไป เพื่อพิจารณาดำเนินการ หรือลงโทษตามหลักเกณฑ์ที่กำหนดของบริษัท

### การคุ้มครองปกป้องผู้ร้องเรียน หรือให้ข้อมูล

1. การคุ้มครองจะเกิดขึ้นทันทีที่ผู้ร้องเรียนได้แจ้งข้อมูลและให้เบาะแส
2. ข้อมูลที่เกี่ยวข้องถือเป็นความลับ และจะเปิดเผยเท่าที่จำเป็น โดยคำนึงถึงความเสี่ยง ความปลอดภัยของผู้ร้องเรียน
3. กรณีที่ผู้ร้องเรียนเห็นว่า ตนอาจไม่ปลอดภัย หรืออาจเกิดความเสียหายเดือดร้อน ผู้ร้องเรียนสามารถร้องขอให้บริษัทกำหนดมาตรการคุ้มครองที่เหมาะสม หรือบริษัทอาจกำหนดมาตรการคุ้มครอง โดยผู้ร้องเรียนไม่ต้องร้องขอก็ได้ หากเห็นว่า เป็นเรื่องที่มีแนวโน้มจะเกิดความเดือดร้อนเสียหาย และไม่ปลอดภัย

#### (4) การเปิดเผยข้อมูลและความโปร่งใส

นโยบายเกี่ยวกับการกำกับดูแลกิจการ คณะกรรมการบริษัทได้กำหนดนโยบายเกี่ยวกับการกำกับดูแลกิจการ เนื่องจากเห็นว่าเป็นสิ่งที่มีความสำคัญและจำเป็นต่อการดำเนินธุรกิจให้มีการเจริญเติบโตที่ยั่งยืน คณะกรรมการบริษัทมีความมุ่งมั่นและตั้งใจที่จะปฏิบัติตามหลักการดังกล่าว โดยได้กำหนดนโยบายและทิศทางการดำเนินงานของบริษัท ให้มีความสำคัญต่อระบบควบคุมภายในและการตรวจสอบภายใน กำกับดูแลฝ่ายจัดการให้ดำเนินการนโยบายอย่างมีประสิทธิภาพเพื่อประโยชน์ในระยะยาวของผู้ถือหุ้น ภายใต้กรอบข้อกำหนดของกฎหมายและจริยธรรมทางธุรกิจ รวมทั้งมุ่งมั่นในเรื่องความโปร่งใสในการดำเนินกิจการ การเปิดเผยข้อมูล และการบริหารความเสี่ยงที่เหมาะสม

การประชุมคณะกรรมการ คณะกรรมการบริษัทมีกำหนดประชุมโดยปกติอย่างน้อยไตรมาสละ 1 ครั้ง และมีการประชุมเพิ่มเติมตามความจำเป็น เลขานุการคณะกรรมการบริษัทได้จัดส่งหนังสือเชิญประชุมพร้อมระเบียบวาระการประชุมและเอกสารก่อนการประชุมล่วงหน้า 7 วัน เพื่อให้คณะกรรมการได้มีเวลาศึกษาข้อมูลอย่างเพียงพอก่อนเข้าร่วมประชุม ทั้งนี้ ได้มีการจัดบันทึกการประชุมเป็นลายลักษณ์อักษร จัดเก็บรายงานการประชุมที่ผ่านการรับรองจากคณะกรรมการพร้อมให้คณะกรรมการและผู้ที่เกี่ยวข้องตรวจสอบได้



ในปี 2557 และ ปี 2558 คณะกรรมการมีการประชุมรายละเอียดดังนี้

| กรรมการ                       | ปี 2557<br>(1 เม.ย. 56 - 31 มี.ค. 57)                | ปี 2558<br>(1 เม.ย. 57 - 31 มี.ค. 58)                |
|-------------------------------|--|--|
|                               | จำนวนครั้งการประชุม /<br>จำนวนครั้งที่เข้าร่วมประชุม | จำนวนครั้งการประชุม /<br>จำนวนครั้งที่เข้าร่วมประชุม |
| 1. นายวันชัย อ่ำพืงอาตม์      | 4/4  | 4/4  |
| 2. นายประสาน อัครพงศ์พิศักดิ์ | 4/4  | 4/4  |
| 3. นายอนันต์ มนต์ชินอภิสิทธิ์ | 4/4  | 4/4  |
| 4. นายสมนึก ธนะสาร            | 4/4  | 4/4  |
| 5. นายอนุรุท ว่องวานิช        | 4/3  | 4/4  |
| 6. นายธีระ ณ วังขนาย          | 4/4  | 4/3  |
| 7. นายเลิศ นิตย์ธีรานนท์      | 4/4  | 4/4  |

รายงานของคณะกรรมการ คณะกรรมการบริษัทเป็นผู้รับผิดชอบต่อการเงินของบริษัท และข้อมูลทางการเงินที่ปรากฏในรายงานประจำปี โดยงบการเงินของบริษัทจัดทำขึ้นตามมาตรฐานการบัญชีที่รับรองทั่วไปในประเทศไทย มีการพิจารณาใช้นโยบายบัญชีที่เหมาะสมและถือปฏิบัติอย่างสม่ำเสมอ และใช้ดุลยพินิจอย่างระมัดระวังและประมาณการที่ดีที่สุดในการจัดทำ รวมทั้งมีการเปิดเผยข้อมูลสำคัญอย่างเพียงพอในหมายเหตุประกอบงบการเงิน

นอกจากนี้ ยังกำหนดให้คณะกรรมการตรวจสอบ เป็นผู้ดูแลพิจารณาถ่วงดุลการรายงานทางงบการเงิน รวมถึงการเปิดเผยข้อมูลในงบการเงินของบริษัท

ความสัมพันธ์กับผู้ลงทุน คณะกรรมการบริษัทจะจัดให้มีบุคลากรรับผิดชอบในเรื่องการเปิดเผยข้อมูลสารสนเทศที่สำคัญของบริษัทให้ถูกต้อง ทันเวลา และโปร่งใส และในอนาคตคณะกรรมการจะพิจารณากำหนดผู้รับผิดชอบเกี่ยวกับ “ผู้ลงทุนสัมพันธ์” เพื่อเป็นตัวแทนในการสื่อสารกับนักลงทุนที่เป็นสถาบัน ผู้ถือหุ้น และนักวิเคราะห์ทั่วไป

คณะกรรมการให้ความสำคัญต่อการเปิดเผยข้อมูลที่มีความถูกต้องครบถ้วน โปร่งใส และทั่วถึง ทั้งรายงานข้อมูลทางการเงินและข้อมูลทั่วไป โดยจัดให้มีการแถลงข่าวต่อสื่อมวลชน และบุคคลภายนอก ผ่านกิจกรรมของตลาดหลักทรัพย์ฯ ในงาน Opportunity Day ในทุกไตรมาส บริษัทยังได้มอบหมายให้มีเจ้าหน้าที่นักลงทุนสัมพันธ์เป็นผู้รับผิดชอบในเรื่องการเปิดเผยข้อมูลสารสนเทศที่สำคัญของบริษัท เพื่อเป็นตัวแทนในการสื่อสารกับนักลงทุนที่เป็นสถาบัน ผู้ถือหุ้น และนักวิเคราะห์ทั่วไป ทั้งนี้ นักลงทุนทั่วไปสามารถติดต่อขอทราบข้อมูลของบริษัทได้ที่หมายเลขโทรศัพท์ 02-673-9559 ต่อ 210 หรือที่ E-mail : ird@lohakit.co.th

บริษัทฯ ได้เปิดเผยนโยบายการแจ้งเบาะแสการกระทำผิดเกี่ยวกับการทุจริตผิดกฎหมาย และจรรยาบรรณ (Whistle Blower Policy) ไว้ในเว็บไซต์ของบริษัทฯ และในหนังสือรายงานประจำปี อีกด้วย

#### (5) ความรับผิดชอบของคณะกรรมการ

คณะกรรมการบริษัทได้มีส่วนร่วมในการกำหนดวิสัยทัศน์ ภารกิจ กลยุทธ์ เป้าหมายการดำเนินงานธุรกิจ แผนธุรกิจ และงบประมาณของบริษัท ตลอดจนกำกับดูแลให้ฝ่ายจัดการดำเนินการให้เป็นไปตามเป้าหมาย และแผนธุรกิจและงบประมาณที่กำหนดไว้อย่างมีประสิทธิภาพและประสิทธิผล เพื่อเพิ่มมูลค่าทางเศรษฐกิจสูงสุดให้กิจการ และความมั่นคงสูงสุดให้แก่ผู้ถือหุ้น

การถ่วงดุลของกรรมการที่ไม่เป็นผู้บริหาร

คณะกรรมการบริษัทมีจำนวน 7 ท่าน ประกอบด้วย

- กรรมการที่เป็นผู้บริหารจำนวน 3 ท่าน
- กรรมการที่ไม่เป็นผู้บริหารจำนวน 1 ท่าน
- กรรมการที่เป็นกรรมการอิสระจำนวน 3 ท่าน

ดังนั้น บริษัทมีกรรมการที่เป็นอิสระจำนวน 3 ท่าน คิดเป็นร้อยละ 42.86 ของจำนวนกรรมการทั้งหมด การรวมหรือแยกตำแหน่ง ประธานกรรมการไม่เป็นบุคคลเดียวกับกรรมการผู้จัดการ เพื่อเป็นการแบ่งแยกหน้าที่ในการกำหนดนโยบายกำกับดูแลและบริหารงานประจำ โดยมีการแบ่งแยกบทบาทหน้าที่อย่างชัดเจน

บริษัทฯ มีนโยบายที่จะทำการปฏิรูปนิเทศกรรมการใหม่ทุกคน เพื่อสร้างความรู้ความเข้าใจในธุรกิจ และการดำเนินการด้านต่างๆ ของบริษัทฯ เพื่อเตรียมความพร้อมในการปฏิบัติหน้าที่ของกรรมการ โดยการนำเสนอลักษณะและนโยบายธุรกิจ ภาพรวมการดำเนินธุรกิจและผลการดำเนินงาน เพื่อให้กรรมการใหม่ได้เห็นภาพที่ชัดเจน

ข้อมูลสารสนเทศที่สำคัญและจำเป็นต่อการปฏิบัติหน้าที่ของกรรมการใหม่ที่ใช้ในการปฏิรูปนิเทศที่กรรมการใหม่ คือ

1. เรื่องที่บริษัทจะต้องปฏิบัติตามกฎหมาย อาทิ การซื้อขายหุ้นของบริษัท และการรายงานการมีส่วนได้เสียของตนเอง คู่สมรส และญาติสนิทที่เป็นผู้ถือหุ้นใหญ่ กรรมการผู้บริหารในธุรกิจต่างๆ และความสัมพันธ์กับบริษัท เป็นต้น

2. หนังสือบริคณห์สนธิ และข้อบังคับ
3. ขอบเขต หน้าที่ และความรับผิดชอบของคณะกรรมการบริษัทและคณะกรรมการชุดย่อย
4. รายงานการประชุมคณะกรรมการ และกำหนดการประชุม
5. นโยบายการกำกับดูแลกิจการที่ดี
6. การดูแลการใช้ข้อมูลภายใน
7. นโยบายด้านความเสี่ยง
8. การควบคุมภายใน
9. รายการที่เกี่ยวข้อง (Conflict of Interest)
10. คู่มือจรรยาบรรณธุรกิจ และข้อพึงปฏิบัติในการทำงาน (Code of Conduct)
11. การแจ้งเบาะแส (Whistle Blowing)
12. ข้อพิพาททางกฎหมาย (ถ้ามี)
13. รายงานขององค์กรกำกับดูแลที่ให้บริษัทปรับปรุงและปฏิบัติตาม

ทั้งนี้ให้ เลขาธิการบริษัทเป็นผู้จัดทำเอกสารที่เกี่ยวข้องดังกล่าว

### คำตอบแทนกรรมการและผู้บริหาร

คำตอบแทนกรรมการ: บริษัทได้กำหนดนโยบายคำตอบแทนกรรมการไว้อย่างชัดเจนและโปร่งใส โดยคำตอบแทนอยู่ในระดับเดียวกับอุตสาหกรรม รวมทั้งคำนึงประสบการณ์ ภาระหน้าที่ ขอบเขตของบทบาทและความรับผิดชอบ เพื่อที่จะดูแลและรักษากรรมการที่มีคุณสมบัติที่ต้องการ และได้ขออนุมัติจากที่ประชุมผู้ถือหุ้นแล้ว

คำตอบแทนผู้บริหาร: คำตอบแทนผู้บริหารเป็นไปตามหลักการและนโยบายที่คณะกรรมการบริษัทกำหนด ซึ่งเชื่อมโยงกับผลการดำเนินงานของบริษัท และผลการดำเนินงานของผู้บริหารแต่ละท่าน โดยปัจจุบันบริษัทไม่มีอนุกรรมการกำหนดคำตอบแทน

### คณะอนุกรรมการ

คณะกรรมการบริษัทได้มีการแต่งตั้งคณะกรรมการตรวจสอบเพื่อช่วยในการกำกับดูแลกิจการของบริษัท โดยมีการกำหนดอำนาจหน้าที่ของคณะกรรมการตรวจสอบไว้อย่างชัดเจนตามรายละเอียดการมอบอำนาจจากคณะกรรมการ

บริษัทยังไม่มีอนุกรรมการกำหนดคำตอบแทน อย่างไรก็ตาม บริษัทมีกระบวนการพิจารณาคำตอบแทนที่เหมาะสม โดยใช้ข้อมูลคำตอบแทนของบริษัทในอุตสาหกรรมเดียวกันและมีขนาดใกล้เคียงกัน รวมทั้งใช้ผลประกอบการของบริษัทประกอบการพิจารณากำหนด

## ความรับผิดชอบต่อสังคม (Corporate Social Responsibilities: CSR)

บริษัท โลหะกิจ เม็ททอล จำกัด (มหาชน) มีความตั้งใจที่จะนำหลักและแนวกรอบการรายงานข้อมูลด้านความรับผิดชอบต่อสังคมแบบบูรณาการมาปรับใช้ในการบริหาร และการจัดการองค์กร ทั้งนี้ บริษัทฯ เล็งเห็นความสำคัญต่อความรับผิดชอบต่อสังคมด้วยความเชื่อมั่นว่าจะดำเนินงานด้านความรับผิดชอบต่อสังคมจะเป็นแนวทางที่จะนำไปสู่การพัฒนาที่ยั่งยืนในอนาคต

### นโยบายและภาพรวม

ด้วยคณะกรรมการบริษัทได้มีนโยบายให้การดำเนินธุรกิจของบริษัทและบริษัทย่อยเป็นไปด้วยความรับผิดชอบต่อสังคม สิ่งแวดล้อม และกลุ่มของผู้ที่มีส่วนได้เสีย (Stakeholders) ตามหลักการ 8 ข้อ ที่ได้ปฏิบัติอยู่ในกระบวนการทำงานของหลักกิจการ เพื่อนำไปสู่ความยั่งยืนในการดำเนินธุรกิจ

1. การประกอบกิจการด้วยความเป็นธรรม
2. การต่อต้านการทุจริตคอร์รัปชัน
3. การเคารพสิทธิมนุษยชน
4. การปฏิบัติต่อแรงงานอย่างเป็นธรรม
5. ความรับผิดชอบต่อผู้บริโภค
6. การดูแลรักษาสิ่งแวดล้อม
7. การร่วมพัฒนาชุมชนหรือสังคม
8. การมีนวัตกรรมและเผยแพร่นวัตกรรมซึ่งได้จากการดำเนินงานที่มีความรับผิดชอบต่อสังคม สิ่งแวดล้อม และผู้มีส่วนได้เสีย

นอกเหนือจากการดำเนินธุรกิจอย่างมีจริยธรรม อันเป็นหลักการสำคัญที่บริษัทฯ ได้ปลูกฝังให้แก่พนักงาน จนกลายเป็นวัฒนธรรมองค์กรที่ชัดเจนของบริษัทฯ แล้ว บริษัทฯ ยังได้ตั้งปณิธานในการแสดงความรับผิดชอบต่อสังคม โดยดำเนินโครงการสาธารณประโยชน์ต่างๆ อย่างต่อเนื่องเป็นรูปธรรม เพื่อมุ่งสร้างจิตสำนึกในการเป็นผู้ให้และเกื้อกูลสังคม ด้วยการเปิดโอกาสให้พนักงานทุกคนได้เข้าร่วมกิจกรรมเพื่อสาธารณประโยชน์ต่างๆ กิจกรรมเพื่อสังคมแต่ละโครงการ มีการตั้งคณะทำงานในการรับผิดชอบต่อและปฏิบัติการ เพื่อให้บรรลุวัตถุประสงค์ที่วางไว้ ตามนโยบายการดำเนินงานที่มุ่งเน้นการสร้างคุณค่าที่ยั่งยืนแก่ชุมชนและสังคม

### การดำเนินงานให้เป็นไปตามนโยบาย

การดำเนินงานตามนโยบายของบริษัทฯ จากนโยบายภาพรวมที่บริษัทฯ ได้ยึดถือไม่ได้เพียงจารึกไว้เป็นลายลักษณ์อักษรเพียงเท่านั้น แต่นำมาปฏิบัติใช้อย่างเคร่งครัด ดังนี้

1. **การประกอบกิจการด้วยความเป็นธรรม** จรรยาบรรณในการดำเนินธุรกิจของบริษัทฯ ครอบคลุมการเคารพกฎหมาย ปราศจากการมีส่วนได้ส่วนเสียและความขัดแย้งทางผลประโยชน์ การรักษาความลับและการใช้ข้อมูลภายใน การปฏิบัติต่อลูกค้าและผู้บริโภค การปฏิบัติต่อคู่แข่งทางการค้า การจัดซื้อจัดหาและการปฏิบัติต่อคู่ค้า ความรับผิดชอบต่อชุมชนและสังคมโดยรวม การปฏิบัติต่อพนักงาน การควบคุมและการตรวจสอบภายใน การรับการใช้ทรัพย์สินหรือประโยชน์อื่นใด ความปลอดภัยด้านสุขอนามัยและสิ่งแวดล้อม ทรัพย์สินทางปัญญาและการใช้ระบบคอมพิวเตอร์ บริษัทฯ กำหนดให้พนักงานใหม่ทุกคนจะต้องได้รับการอบรมในระหว่างการประชุมนิเทศ และการพัฒนาหลักสูตรอบรม ทบทวนสำหรับพนักงานปัจจุบัน เพื่อให้มั่นใจว่าพนักงานทุกคนมีความตระหนัก และเข้าใจอยู่เสมอ เพื่อสร้างจิตสำนึก และความเข้าใจของพนักงาน และยังครอบคลุมไปถึงกระบวนการวัดประสิทธิผลของระบบเพื่อการปรับปรุงให้ดียิ่งขึ้น นอกจากนี้ บริษัทฯ ยังจัดให้มีการสร้างจิตสำนึกทั่วทั้งองค์กรอย่างต่อเนื่องผ่านสื่อและกิจกรรมต่างๆ เพื่อให้มั่นใจว่าพนักงานสามารถนำจรรยาบรรณในการดำเนินธุรกิจไปประยุกต์ในการทำงานได้อย่างมีประสิทธิภาพ

2. **การต่อต้านการทุจริตคอร์รัปชัน** บริษัทฯ มีนโยบายการดำเนินงานให้ถูกต้องตามกฎหมาย และเป็นประโยชน์ต่อสังคม สนับสนุนให้พนักงานของบริษัทปฏิบัติตามอย่างมีคุณธรรมและเป็นพลเมืองที่ดีของประเทศชาติ รวมทั้งส่งเสริมให้คู่ค้าของกลุ่มบริษัทดำเนินธุรกิจที่ถูกต้องด้วยความโปร่งใสด้วยเช่นกัน เพื่อให้สังคมโดยรวมดำเนินไปได้โดยสันติสุข บริษัทฯ จึงกำหนดให้การต่อต้านการทุจริตและการติดสินบนเป็นนโยบายที่สำคัญอีกนโยบายหนึ่งของบริษัทฯ
- ทั้งนี้เมื่อวันที่ 20 มีนาคม 2558 บริษัทฯ ได้เข้าประกาศเจตนารมณ์เข้าร่วมปฏิบัติในการต่อต้านการทุจริตของภาคเอกชนไทย (Collective Action Coalition) และได้รับการตอบรับเมื่อวันที่ 3 เมษายน 2558 ในการเข้าร่วมโดยแนวร่วมนี้จะร่วมมือกับภาครัฐ ภาคประชาสังคม สื่อมวลชนและองค์กรระหว่างประเทศเพื่อร่วมสร้างมาตรฐานการประกอบธุรกิจที่ใสสะอาด และ บริษัทฯ ที่เข้าร่วมจะดำเนินงานตามกรอบและขั้นตอนซึ่งเป็นไปตามหลักการสากลอันได้แก่ หลักที่ 10 ว่าด้วยการต่อต้านการทุจริตตาม The Ten Principles of the United Nations Global Compact หลักการดำเนินธุรกิจว่าด้วยการต่อต้านการให้สินบน (Business Principles for Countering Bribery) ซึ่งกำหนดโดย Transparency International รวมถึงหลักการต่างๆ ที่เผยแพร่โดย ธนาคารโลก และ Center for International Private Enterprise (CIPE) และ องค์กรนานาชาติอื่นๆ
- โดยบริษัทฯ ได้กำหนดนโยบายการต่อต้านการทุจริตและการติดสินบนเพื่อให้ได้รับการปฏิบัติอย่างเป็นรูปธรรม โดยกำหนดหน้าที่ความรับผิดชอบของคณะกรรมการ คณะกรรมการตรวจสอบ และ กรรมการผู้จัดการ เพื่อดำเนินการดูแลให้นโยบายการต่อต้านการทุจริตและการติดสินบนได้รับการปฏิบัติตามแนวทางการปฏิบัติและดำเนินการอย่างถูกต้อง
3. **การเคารพสิทธิมนุษยชน** บริษัทฯ มีนโยบายที่จะปฏิบัติตามกฎหมายและข้อบังคับที่เกี่ยวข้องกับพนักงาน และหลักการเกี่ยวกับสิทธิมนุษยชนขั้นพื้นฐานตามเกณฑ์สากล โดยไม่แบ่งแยกถิ่นกำเนิด เชื้อชาติ เพศ อายุ ลีลา ศาสนา ความพิการ ฐานะชาติตระกูล สถานศึกษา หรือสถานะอื่นใดที่ไม่ได้เกี่ยวข้องโดยตรงกับการปฏิบัติงาน รวมทั้งให้ความเคารพต่อความเป็นปัจเจกชนและศักดิ์ศรีของความเป็นมนุษย์ โดยที่ที่ผ่านมานี้ไม่เคยมีข้อร้องเรียนเรื่องการละเมิดสิทธิมนุษยชน
4. **การปฏิบัติต่อแรงงานอย่างเป็นธรรม** บริษัทฯ ได้ตระหนักอยู่เสมอว่า พนักงานทุกคนเป็นทรัพยากรที่ทรงคุณค่าที่สุดของบริษัทฯ เป็นปัจจัยแห่งความสำเร็จของการบรรลุเป้าหมายของบริษัทฯ บริษัทฯ จึงให้การดูแลและการปฏิบัติที่เป็นธรรมทั้งในด้านโอกาส ผลตอบแทน การแต่งตั้ง โยกย้าย และสวัสดิการที่เหมาะสม และเป็นธรรม ในด้านต่างๆ เช่น
- ด้านการบริหารค่าจ้าง ผลตอบแทนและสวัสดิการต่างๆ บริหารโดยคำนึงถึงหลักการจูงใจพนักงาน ให้พนักงานปฏิบัติงานเต็มความสามารถ มีความเป็นธรรม เป็นไปตามข้อกำหนดของกฎหมายและมีระบบแบบแผนในการปฏิบัติที่เป็นมาตรฐานเดียวกัน มีการประเมินและวิเคราะห์ค่าจ้างให้มีความเป็นปัจจุบัน เหมาะสมกับระดับหน้าที่ความรับผิดชอบสอดคล้องกับการดำเนินธุรกิจ และอยู่ในระดับที่สามารถแข่งขันได้หรือเทียบเท่ากับอัตราค่าตอบแทนของบริษัทอื่นๆ ในธุรกิจเดียวกัน
  - ด้านการพัฒนาศักยภาพของพนักงาน บริษัทฯ ได้ให้ความสำคัญในการพัฒนาความรู้ ความสามารถและทักษะการบริหาร โดยผ่านกระบวนการฝึกอบรม การสัมมนา การดูงาน และยังมีมุ่งมั่นที่จะสร้างกรอบการพัฒนาบุคลากร เพื่อเพิ่มขีดความสามารถของพนักงานทุกระดับและเป็นไปอย่างต่อเนื่อง
  - ด้านการจ้างงาน การปฏิบัติงาน ความก้าวหน้าในอาชีพการงาน บริษัทฯ ได้กำหนดแนวปฏิบัติที่ชัดเจนเป็นมาตรฐาน ตั้งอยู่บนหลักการที่ไม่เลือกปฏิบัติและสอดคล้องกับกฎหมายต่างๆ ที่เกี่ยวข้อง โดยให้โอกาสทุกคนอย่างเท่าเทียมกัน ทั้งในด้านสัดส่วนของหญิง ชาย เชื้อชาติ ศาสนา ภูมิสำเนาเดิม อายุ สภาพความพิการ ฐานะทางเศรษฐกิจสังคม หรือ คุณวุฒิการศึกษา
  - ด้านความปลอดภัยและสุขอนามัยในที่ทำงาน บริษัทฯ ได้ห่วงใยในชีวิต และสุขภาพของพนักงานทุกคน ดังนั้นการบริหารจัดการด้านความปลอดภัยและสภาพแวดล้อมในการทำงาน นอกจากจะเป็นไปตามมาตรฐานที่กฎหมายกำหนดแล้ว บริษัทฯ ยังสนับสนุนและส่งเสริมให้มีการจัดกิจกรรมความปลอดภัยอย่างต่อเนื่องอีกด้วย
5. **ความรับผิดชอบต่อผู้บริโภค** บริษัทฯ ได้ให้ความสำคัญในการให้บริการของลูกค้า และจัดทำแบบสำรวจความพึงพอใจของลูกค้า เป็นประจำทุกปี เพื่อนำผลการประเมินมาปรับปรุงและพัฒนาการทำงานให้มีประสิทธิภาพมากยิ่งขึ้น

6. **การดูแลรักษาสิ่งแวดล้อม** ในการดำเนินธุรกิจ บริษัทฯ ได้มีการรณรงค์ให้พนักงานประหยัดพลังงานและทรัพยากรธรรมชาติไปพร้อมๆ กับการปลูกจิตสำนึกของพนักงาน อาทิเช่น
- การรณรงค์ให้พนักงานเปลี่ยนมาใช้ระบบขนส่งที่ทางบริษัทฯ ที่จัดไว้เพื่อเป็นการอำนวยความสะดวก และเป็นการประหยัดค่าใช้จ่ายในการเดินทางให้กับพนักงาน พร้อมทั้งเป็นการรักษาสิ่งแวดล้อม และเป็นการลดมลพิษทางอากาศ
  - การรณรงค์ให้ปิดไฟฟ้า และปิดหน้าจอคอมพิวเตอร์ ช่วงพักกลางวันระหว่างเวลา 12.00 - 13.00 น. ทั้งนี้เพื่อให้พนักงานฝึกปฏิบัติการประหยัดพลังงานและนำไปประยุกต์ใช้ในชีวิตประจำวัน รวมถึงการเผยแพร่วิธีการประหยัดพลังงานในสังคมของตนเอง
  - การกำจัดขยะหรือกากพิษจากการผลิตให้เป็นไปตามมาตรฐานและกฎหมายด้านงานอุตสาหกรรมต่างๆ ที่เกี่ยวข้องอย่างเข้มงวด
7. **การร่วมพัฒนาชุมชนหรือสังคม** บริษัทฯ ได้วางแผนการพัฒนาชุมชนและสังคม ภายใต้การสร้างความเชื่อมโยงของชีวิตในเมืองและผืนป่า และสังคมเมือง ปัจจุบันแหล่งอาศัยที่สำคัญของสัตว์ป่าชายเลน ได้ถูกบุกรุกอย่างมาก ด้วยสังคมและชุมชนมนุษย์ ส่งผลกระทบต่อประชากรของสัตว์น้ำ ทั้งนี้ บริษัทฯ ได้เล็งเห็นความสำคัญที่จะอนุรักษ์และรักษาระดับประชากรสัตว์น้ำ และป่าชายเลน ซึ่งสอดคล้องกับนโยบายของบริษัทฯ ซึ่งรายละเอียดของโครงการสามารถดูได้ในหัวข้อนี้

| กรอบการทำงาน     | โครงการ   | ผู้ได้รับประโยชน์                  | ผลผลิต / ผลกระทบ   |
|------------------|---|------------------------------------|--|
| การศึกษา         | การมอบทุนการศึกษาให้กับมหาวิทยาลัยเทคโนโลยีพระจอมเกล้าธนบุรี          | นักศึกษา                           | สร้างโอกาสให้นักศึกษาได้มีวิชาชีพที่ดีในอนาคต                              |
|                  | บริจาคเงิน สิ่งของ และอาหารกลางวัน                                    | ศูนย์อบรมเด็กก่อนเกณฑ์ วัดชมนิมิตร | สร้างโอกาสทางด้านการศึกษา และกิจกรรมที่เป็นการเพิ่มทักษะการเรียนรู้        |
| สิ่งแวดล้อม      | โครงการปลูกป่าชายเลน  | สัตว์น้ำ และสิ่งแวดล้อม            | สร้างพื้นที่ป่าชายเลนให้มีพื้นที่มากขึ้น และเพิ่มจำนวนสัตว์น้ำป่าชายเลน    |
| สังคม และประชากร | บริจาคผ้าทราย (HL - 3) ให้กับกรมราชทัณฑ์                              | กรมราชทัณฑ์ และสังคม               | สร้างและฝึกวิชาชีพให้กับผู้ต้องขัง เพื่อนำความรู้ออกไปประกอบอาชีพที่สุจริต |
|                  | บริจาคเงินร่วมกับสภาอากาศเพื่อศูนย์มะเร็งแห่งชาติ โรงพยาบาลจุฬาลงกรณ์ | ประชาชน                            | ประชาชนได้รับการรักษาที่ดี และมีสุขภาพที่ดีขึ้น                            |

8. **การมีนวัตกรรมและเผยแพร่นวัตกรรมซึ่งได้จากการดำเนินงานที่มีความรับผิดชอบต่อสังคม สิ่งแวดล้อม และผู้มีส่วนได้เสีย** ปัจจุบันบริษัทฯ ได้ศึกษาและวางแผนหาแนวความคิดในการจัดหานวัตกรรมใหม่ๆ เพื่อมาดำเนินงานของบริษัทฯ ให้มีประสิทธิภาพสูงสุด ภายใต้กระบวนการควบคุมที่ดี และมุ่งส่งเสริมพร้อมพัฒนาธุรกิจของบริษัทฯ

## การดูแลเรื่องการใช้ข้อมูลภายใน

บริษัทได้มีข้อกำหนดและหลักเกณฑ์ในการควบคุมและการใช้ข้อมูลภายในอย่างรัดกุม โดยเฉพาะข้อมูลแสดงฐานะทางการเงินของบริษัท ที่จะต้องผ่านการตรวจสอบ / สอบทาน จากผู้สอบบัญชีรับอนุญาต และผ่านการอนุมัติจากที่ประชุมคณะกรรมการตรวจสอบทุกครั้ง ก่อนนำเสนอต่อคณะกรรมการ และตลาดหลักทรัพย์แห่งประเทศไทย หรือเผยแพร่ต่อสาธารณชน

- บริษัทมีนโยบายและวิธีการดูแลผู้บริหารและพนักงานในการนำข้อมูลภายในของบริษัทไปใช้เพื่อประโยชน์ส่วนตน ดังนี้
- (1) ห้ามมิให้กรรมการ ผู้บริหาร รวมถึงคู่สมรสและบุตรที่ยังไม่บรรลุนิติภาวะของบุคคลดังกล่าว ใช้ข้อมูลภายในเพื่อทำการซื้อ ขาย โอน หรือรับโอนหลักทรัพย์ของบริษัท ก่อนที่ข้อมูลนั้นจะถูกเผยแพร่ให้ประชาชนทั่วไปทราบโดยทั่วถึงกัน โดยเฉพาะในช่วงระยะเวลา 30 วัน ก่อนที่งบการเงินของบริษัทจะถูกเผยแพร่ต่อสาธารณชน นอกจากนี้ ภายหลังจากที่ข้อมูลได้ถูกเผยแพร่แล้ว บุคคลข้างต้นต้องละเว้นการซื้อหรือขายหลักทรัพย์ของบริษัทจนกระทั่งประชาชนที่ได้รับทราบข้อมูลดังกล่าวได้มีเวลาประเมินข้อมูลที่ได้รับในระยะเวลาพอสมควรแล้ว (7 วัน นับแต่วันที่เผยแพร่)
  - (2) ให้ความรู้แก่กรรมการ และผู้บริหาร ที่มีหน้าที่ที่จะต้องรายงานการถือครองหลักทรัพย์ของตน คู่สมรส และบุตรที่ยังไม่บรรลุนิติภาวะ เกี่ยวกับการรายงานการถือหลักทรัพย์ของบริษัท โดยหากกรรมการ ผู้บริหาร รวมถึงคู่สมรสและบุตรที่ยังไม่บรรลุนิติภาวะของบุคคลดังกล่าว ที่เข้าข่ายมีการซื้อ ขาย โอน หรือรับโอนหลักทรัพย์ของบริษัทตามที่กำหนดไว้ในประกาศสำนักงานคณะกรรมการ ก.ล.ต. ที่ สจ. 14/2540 เรื่อง การจัดทำและเปิดเผยรายงานการถือหลักทรัพย์ และบทกำหนดโทษตามพระราชบัญญัติหลักทรัพย์และตลาดหลักทรัพย์ พ.ศ. 2535

หากมีการกระทำการฝ่าฝืนระเบียบปฏิบัติดังกล่าวข้างต้น บริษัทจะดำเนินการทางวินัยเพื่อพิจารณาลงโทษตามสมควรแก่กรณี เช่น ตักเตือนเป็นหนังสือ ตัดค่าจ้าง พักงาน เลิกจ้าง เป็นต้น

## บุคลากร

- (ก) จำนวนบุคลากร ณ 31 มีนาคม 2557 บริษัทมีบุคลากรทั้งสิ้น 208 คน และ 31 มีนาคม 2558 บริษัทมีบุคลากรทั้งสิ้น 251 คน แบ่งตามสายงานต่างๆ ดังนี้

| ประเภท  | ประจำปี 2557<br>(1 เม.ย. 56-31 มี.ค. 57) | ประจำปี 2558<br>(1 เม.ย. 57-31 มี.ค. 58) |
|---|--|--|
| ฝ่ายจัดซื้อ                                     | 5  | 5  |
| ฝ่ายบัญชีและการเงิน/หน่วยพัฒนาระบบ/ตรวจสอบ      | 9  | 10                                       |
| ฝ่ายขายและการตลาด/พัฒนาธุรกิจ                   | 30                                       | 28                                       |
| ฝ่ายบริหารงาน                                   | 2  | 2  |
| ฝ่ายทรัพยากรบุคคล                               | 4  | 4  |
| ฝ่ายประกันคุณภาพ                                | 18                                       | 21                                       |
| ฝ่ายวางแผนการผลิต/คลังสินค้า/หน่วยจัดส่งยานยนต์ | 55                                       | 86                                       |
| ฝ่ายผลิต  | 85                                       | 95                                       |
| <b>รวม</b>                                      | <b>208</b>                               | <b>251</b>                               |

- (ข) ข้อพิพาททางด้านแรงงานในระยะ 3 ปีที่ผ่านมา (31 มีนาคม ปี 2556 - 2558)  
- ไม่มี

(ค) ผลตอบแทนรวมและลักษณะผลตอบแทนที่ให้กับพนักงาน (ไม่รวมผู้บริหาร)

| ลักษณะผลตอบแทน<br>(หน่วย: บาท)      | ปีบัญชี 2557<br>(1 เม.ย. 2556-31 มี.ค. 2557) | ปีบัญชี 2558<br>(1 เม.ย. 2557-31 มี.ค. 2558) |
|-------------------------------------|--|--|
| เงินเดือน/ค่าจ้าง                   | 51,207,768                                   | 60,612,756                                   |
| โบนัส                               | 3,994,146                                    | 4,961,802                                    |
| ค่าใช้จ่ายเกี่ยวกับสวัสดิการพนักงาน | 5,957,034                                    | 7,967,060                                    |
| <b>รวม</b>                          | <b>61,158,948</b>                            | <b>73,541,618</b>                            |
| <b>จำนวนพนักงาน</b>                 | <b>201</b>                                   | <b>244</b>                                   |

(ง) นโยบายในการพัฒนาบุคลากร

เนื่องจากบริษัทและบริษัทย่อยประกอบธุรกิจหลักด้านการแปรรูปสเตนเลสภัณฑ์อย่างครบวงจร การดำเนินธุรกิจหลักของบริษัทและบริษัทย่อยประกอบด้วยการจัดหา แปรรูป ผลิต และจำหน่ายผลิตภัณฑ์สเตนเลส แก่ลูกค้ากลุ่มเป้าหมายซึ่งเป็นผู้ประกอบการในอุตสาหกรรมต่างๆ บริษัทจึงมีนโยบายมุ่งเน้นทางด้านการพัฒนาบุคลากรให้เกิดประโยชน์สูงสุดขององค์กรและเพื่อให้ลูกค้าพึงพอใจและได้รับประโยชน์สูงสุด

บริษัทมีฝ่ายทรัพยากรบุคคล ที่เป็นผู้รับผิดชอบในการจัดการฝึกอบรมทั้งภายในและภายนอก ในส่วนของการจัดการฝึกอบรมภายในจะอบรมโดยวิทยากรของบริษัท และ/หรือวิทยากรภายนอก ในส่วนของการจัดการฝึกอบรมภายนอกจะพิจารณาจากตำแหน่งและหน้าที่ความรับผิดชอบของพนักงานในการกำหนดหลักสูตรและเนื้อหาของการฝึกอบรม ตลอดจนเลือกสถาบันในการฝึกอบรมให้เหมาะสม

# การควบคุมภายในและการบริหารจัดการความเสี่ยง

## สรุปความเห็นของคณะกรรมการบริษัทเกี่ยวกับความเพียงพอและเหมาะสมของระบบควบคุมภายในของบริษัท

ในการประชุมคณะกรรมการบริษัท ครั้งที่ 2/2558 วันที่ 27 พฤษภาคม 2558 โดยมีกรรมการอิสระ 3 ท่าน และกรรมการตรวจสอบเข้าร่วมประชุมด้วย คณะกรรมการได้ประเมินระบบการควบคุมภายในของบริษัทในด้านต่างๆ 5 ส่วน คือ การควบคุมภายในองค์กร (Control Environment) การประเมินความเสี่ยง (Risk Assessment) การควบคุมการปฏิบัติงาน (Control Activities) ระบบสารสนเทศและการสื่อสารข้อมูล (Information & Communication) และ ระบบการติดตาม (Monitoring Activities) ตามแบบประเมินความเพียงพอของระบบการควบคุมภายในใหม่ที่จัดทำตามแนวคิดของ COSO (The Committee of Sponsoring Organization of the Treadway Commission) ที่ได้ปรับปรุงให้เหมาะสมกับบริษัทจดทะเบียนไทย

คณะกรรมการบริษัทมีความเห็นว่า ระบบการควบคุมภายในของบริษัทมีความเหมาะสมในการดำเนินงานให้เป็นไปตามเป้าหมาย วัตถุประสงค์ กฎหมาย ข้อกำหนดที่เกี่ยวข้องได้อย่างมีประสิทธิภาพ และเพียงพอที่จะสามารถช่วยป้องกัน บริหารจัดการความเสี่ยง หรือ ความเสียหายต่างๆ ที่อาจเกิดขึ้นกับบริษัทและผู้มีส่วนได้เสีย (รายละเอียดตามการรับรองความถูกต้องของข้อมูลตามแบบประเมินความเพียงพอของระบบการควบคุมภายในของบริษัท) กล่าวคือ

### 1. ด้านการควบคุมภายในองค์กร

บริษัทมีโครงสร้างองค์กร การแบ่งแยกหน้าที่ และกำหนดขอบเขตอำนาจของฝ่ายบริหารต่างๆ ที่ชัดเจน ได้มีการประชุมพนักงานในแต่ละฝ่ายกำหนดเป้าหมายเพื่อสรุปเป้าหมายร่วมกัน โดยบริษัทมีการตั้งเป้าหมายในการดำเนินงานประจำปี และได้พิจารณาผลดำเนินงานที่แท้จริงมาเปรียบเทียบกับเป้าหมายในการดำเนินงานในการประชุมคณะกรรมการเป็นรายไตรมาส นอกจากนี้ บริษัทได้มีการจัดทำผังโครงสร้างองค์กรโดยรวมและการแยกสายการบังคับบัญชา รวมถึงคำบรรยายลักษณะงานอย่างชัดเจน เพื่อให้การบริหารตามสายบังคับบัญชาเป็นไปอย่างคล่องตัว และยังได้กำหนดนโยบายในการขายและการปฏิบัติต่อลูกค้าอย่างซื่อสัตย์และเป็นธรรม ทั้งนี้บริษัทได้มีข้อกำหนดเป็นลายลักษณ์อักษรเกี่ยวกับจริยธรรม (Code of Conduct) สำหรับผู้บริหารและพนักงาน และ นโยบายการต่อต้านการทุจริตและติดสินบน โดยมีแนวทางปฏิบัติและดำเนินงานอย่างชัดเจน และมีบทลงโทษหากมีการฝ่าฝืน ทั้งนี้ได้มีการให้พนักงานลงนามรับทราบข้อกำหนดและบทลงโทษ

### 2. ด้านการประเมินความเสี่ยง

ฝ่ายบริหารจะมีการประเมินสถานการณ์ของเศรษฐกิจและประเทศโดยรวมตลอดเวลาเพื่อวิเคราะห์ถึงปัจจัยความเสี่ยงทุกประเภทที่อาจเกิดขึ้นในองค์กรทั้งปัจจัยภายในและภายนอก ซึ่งรวมถึงความเสี่ยงด้านกลยุทธ์ การดำเนินงาน การรายงาน การปฏิบัติตามเกณฑ์ต่างๆ ที่กำหนดขึ้น และ ด้านเทคโนโลยีสารสนเทศ โดยบริษัทจะมีการติดตามการดำเนินงานกับผู้บริหารระดับฝ่ายเป็นประจำทุกเดือน การประชุมได้จัดขึ้นเป็นประจำและต่อเนื่องเพื่อวิเคราะห์ผลประกอบการและสถานการณ์ต่างๆ รวมถึงความเสี่ยงในทุกด้าน และหามาตรการเพื่อลดความเสี่ยงที่เกิดขึ้น ทั้งนี้บริษัทมีการประเมินความเสี่ยงและไม่พบผลกระทบที่มีสาระสำคัญที่อาจมีต่อระบบควบคุมภายใน และความถูกต้องของรายงานทางการเงินตามมาตรฐานการบัญชีที่รับรองทั่วไปที่เหมาะสมกับบริษัท

### 3. ด้านการควบคุมการปฏิบัติงาน

บริษัทมีการกำหนดนโยบาย ขอบเขตหน้าที่ กระบวนการและขั้นตอนการทำงาน อำนาจการอนุมัติ การแบ่งแยกหน้าที่ความรับผิดชอบ และการควบคุมในแต่ละระดับและแผนกอย่างชัดเจน และมีการทบทวนความเหมาะสมในทุกๆ ปี นอกจากนี้ผู้ตรวจสอบภายในยังได้ดำเนินการตรวจสอบธุรกรรมต่างๆ ตลอดทั้งปี นอกจากนี้ บริษัทยังได้มีมาตรการเรื่องการทำธุรกรรมกับผู้ถือหุ้นรายใหญ่ กรรมการ ผู้บริหารและบุคคลที่เกี่ยวข้องกับบุคคลดังกล่าวอย่างเพียงพอและรัดกุมแล้ว โดยคณะกรรมการตรวจสอบจะพิจารณาการทำรายการดังกล่าวทุกไตรมาส และมอบหมายให้ผู้ตรวจสอบภายในตรวจสอบการทำรายการดังกล่าวและให้รายงานตรงต่อคณะกรรมการตรวจสอบ รวมทั้งให้บริษัทเปิดเผยรายละเอียดและเงื่อนไขการทำรายการดังกล่าวในหมายเหตุประกอบงบการเงินที่ตรวจสอบหรือสอบทานโดยผู้สอบบัญชีของบริษัท



#### 4. ระบบสารสนเทศและการสื่อสารข้อมูล

บริษัทได้จัดการประชุมคณะกรรมการอย่างน้อยทุกไตรมาส โดยจัดส่งหนังสือนัดประชุมพร้อมเอกสารประกอบการประชุมต่างๆ ล่วงหน้าไม่น้อยกว่า 7 วัน สำหรับเรื่องการจัดเก็บและบันทึกบัญชีนั้น บริษัทได้ให้ความสำคัญในการจัดเก็บและบันทึกบัญชี โดยบริษัทได้ใช้บริษัท สำนักงาน อีวาย จำกัด เป็นผู้ตรวจสอบบัญชี รวมถึงกำกับดูแลให้นโยบายบัญชีของบริษัทเป็นไปตามหลักการบัญชีที่รับรองทั่วไป เพื่อรายงานให้ฝ่ายบริหารและคณะกรรมการสามารถได้รับทราบและสามารถตัดสินใจที่ถูกต้องและได้ โดยเฉพาะข้อมูลทางบัญชีและการเงิน

นอกจากนี้ ตามนโยบายการต่อต้านการทุจริต บริษัทยังได้เปิดรับข้อมูลจากบุคคลทั้งภายในและภายนอก โดยสามารถแจ้งข้อมูลได้ที่เลขานุการกรรมการบริษัททั้งทางโทรศัพท์ email หรือ ทาง Website

#### 5. ระบบการติดตาม

คณะกรรมการตรวจสอบได้มอบหมายให้ผู้ตรวจสอบภายในดำเนินการตรวจสอบธุรกรรมประเภทต่างๆ ในทุกไตรมาสเพื่อประเมินผลระบบการควบคุมภายในและรายงานผลโดยตรงกับคณะกรรมการตรวจสอบ ในประเด็นใดที่คณะกรรมการตรวจสอบเห็นข้อบกพร่องของการควบคุมภายใน จะแจ้งให้คณะกรรมการบริษัทและฝ่ายบริหารทราบเพื่อดำเนินการแก้ไข และ จะได้มีการตรวจสอบในภายหลังว่าข้อบกพร่องได้รับการแก้ไขแล้ว

นอกจากนี้บริษัทมีการกำหนดเป้าหมายการดำเนินธุรกิจและเปรียบเทียบผลการดำเนินงานที่เกิดขึ้นจริงกับเป้าหมายที่กำหนดไว้ โดยต้องมีการชี้แจงเหตุผลส่วนแตกต่างที่เกิดขึ้น รวมถึงการวิเคราะห์ถึงสาเหตุของส่วนต่างเหล่านั้นๆ เพื่อหามาตรการในการดำเนินการแก้ไขอย่างทันที่

### ความเห็นเกี่ยวกับระบบควบคุมภายในของผู้สอบบัญชี ผู้ตรวจสอบภายในของบริษัท และคณะกรรมการตรวจสอบ

#### (ก) ความเห็นเกี่ยวกับระบบควบคุมภายในของผู้สอบบัญชี

จากการตรวจสอบงบการเงินของบริษัท สำหรับปี สิ้นสุด 31 มีนาคม 2558 นั้น ผู้สอบบัญชีของบริษัทได้ศึกษาและประเมินประสิทธิภาพระบบการควบคุมภายในด้านบัญชีของบริษัท และไม่มีข้อสังเกตเกี่ยวกับระบบการควบคุมภายในด้านบัญชีของบริษัท

#### (ข) ความเห็นเกี่ยวกับระบบควบคุมภายในของผู้ตรวจสอบภายใน

สำนักงาน เอ.เอ็ม.ที. เซอร์วิสเชส ได้รับมอบหมายให้เป็นผู้ตรวจสอบภายในของบริษัท โดยได้นำเสนอผลการประเมินระบบการควบคุมภายในระดับองค์กร ซึ่งได้ดำเนินการสอบทานต่อที่ประชุมคณะกรรมการตรวจสอบ ครั้งที่ 2/2558 เมื่อวันที่ 27 พฤษภาคม 2558 โดยสรุปการประเมินระบบการควบคุมภายในระดับองค์กรในคือการควบคุมภายในองค์กร การประเมินความเสี่ยง การควบคุมการปฏิบัติงาน ระบบสารสนเทศและการสื่อสารข้อมูล และ ระบบการติดตาม พบว่าบริษัทมีการปฏิบัติในระดับดีเพียงพอ

นอกจากนี้ ผู้ตรวจสอบภายในได้ทำการตรวจสอบระบบการควบคุมภายใน ของกิจกรรมต่างๆ และ นำเสนอรายงานการตรวจสอบภายในของบริษัท ต่อที่ประชุมคณะกรรมการตรวจสอบเป็นรายไตรมาส ตามแผนการตรวจสอบประจำปี 2557 (1 เม.ย. 2557 - 31 มี.ค. 2558) โดยผู้ตรวจสอบภายในเชื่อว่ากิจกรรมหลักที่ตรวจสอบดังกล่าวไว้ข้างต้น มีระบบการควบคุมภายในที่เหมาะสมและเพียงพอต่อการป้องกันความเสี่ยงที่อาจเกิดขึ้น

#### (ค) ความเห็นเกี่ยวกับระบบควบคุมภายในของคณะกรรมการตรวจสอบ

ในการประชุมคณะกรรมการตรวจสอบ ครั้งที่ 2/2558 เมื่อวันที่ 27 พฤษภาคม 2558 ได้พิจารณาและรับทราบรายงานผลการประเมินระบบการควบคุมภายในระดับองค์กรของบริษัทจากผู้ตรวจสอบภายใน และจากการตรวจสอบระบบควบคุมภายในตามแผนการตรวจสอบประจำปี 2557 (1 เม.ย. 2557 - 31 มี.ค. 2558) ของธุรกรรมต่างๆ พบว่าบริษัทมีระบบการควบคุมภายในของธุรกรรมดังกล่าวที่เหมาะสมและเพียงพอ โดยคณะกรรมการตรวจสอบมีความเห็นว่าบริษัทมีระบบการควบคุมภายในที่เพียงพอ และเหมาะสม

# รายการระหว่างกัน

1. สรุปรายการระหว่างกันของบริษัท บริษัทย่อย และบริษัทที่เกี่ยวข้องหรือกับบุคคลที่อาจมีความขัดแย้งทางผลประโยชน์ที่เกิดขึ้นในปีบัญชี 2558 สิ้นสุด ณ วันที่ 31 มีนาคม 2558

| บุคคลที่อาจมีความขัดแย้ง          | ลักษณะความสัมพันธ์  | ลักษณะรายการ   | จำนวนเงิน (ล้านบาท)           | ความเห็นกรรมการตรวจสอบ   |
|-----------------------------------|---|--|-------------------------------|--|
|                                   |   |  | **1 เม.ย. 2557 - 31 ธ.ค. 2557 |  |
| 1. ห้างหุ้นส่วนสามัญ 499 เซอร์วิส | บริษัท เอ็นเอสซี เม็ททอล จำกัด และห้างหุ้นส่วนสามัญ 499 เซอร์วิส มีกรรมการผู้จัดการเป็นบุคคลเดียวกัน และเป็นผู้ลงทุนร้อยละ 100.00 ในห้างหุ้นส่วนสามัญ 499 เซอร์วิส ณ วันที่ 1 กุมภาพันธ์ 2554   | ห้างหุ้นส่วนสามัญ 499 เซอร์วิส บริการให้เช่ารถยนต์นั่งส่วนบุคคล เมื่อวันที่ 1 มกราคม 2556 บริษัท เอ็นเอสซี เม็ททอล จำกัด ได้ทำสัญญาเช่ารถยนต์นั่งเป็นเวลา 1 ปี<br><br>ทั้งนี้ เมื่อครบกำหนดระยะเวลาสัญญา อาจจะต่ออายุสัญญา คราวละไม่เกิน 1 ปี ในกรณีที่มีได้มีการดำเนินการใดๆ เมื่อครบกำหนดอายุสัญญาแต่ละครั้ง ให้ถือว่าคู่สัญญาประสงค์จะต่ออายุ สัญญานี้ออกไปอีกคราวละ 1 ปี<br><br>- ค่าเช่ารถยนต์<br><br>**สิ้นสุดสัญญาเช่า ณ วันที่ 31 ธันวาคม 2557** | 0.32                          | ค่าเช่ารถมีราคาสอดคล้องกับราคาตลาดของค่าเช่าจากผู้ประกอบการให้เช่ารถภายนอก                             |
| 2. นายเกษม อัครพงศ์พิศักดิ์       | เป็นบิดาของกรรมการผู้จัดการ บริษัท โลหะกิจ เม็ททอล จำกัด (มหาชน) และกรรมการผู้จัดการ บริษัท เอ็นเอสซี เม็ททอล จำกัด<br><br>นายเกษม อัครพงศ์พิศักดิ์ ถือหุ้นในบริษัท โลหะกิจ เม็ททอล จำกัด (มหาชน) ในสัดส่วนร้อยละ 26.21 (ณ วันที่ 31 มีนาคม 2558) | 1. ให้เช่าโกดังเก็บสินค้า เลขที่ 602-604 ถนนสีพระยา ขนาดพื้นที่ 783 ตรม.<br>2. ให้เช่าอาคารพาณิชย์เพื่อทำการค้า เลขที่ 947-949 ถนนเจริญกรุง ขนาดพื้นที่ 595 ตรม.<br><br>- ค่าเช่าสำนักงาน<br><br>**สิ้นสุดสัญญาเช่า ณ วันที่ 31 สิงหาคม 2557**   | 1.24                          | ค่าเช่าพื้นที่มีอัตราเช่าที่ต่ำ เมื่อพิจารณาเปรียบเทียบกับอัตราค่าเช่าในพื้นที่ใกล้เคียงของบุคคลภายนอก |

หมายเหตุ : ทั้งนี้บริษัทได้เช่าถือหุ้นในสัดส่วนร้อยละ 100 ณ วันที่ 31 มกราคม 2556 เมื่อวันที่ 1 เมษายน 2557 บริษัทได้จดทะเบียนและที่อยู่ตามที่จดทะเบียนของบริษัทเป็นชื่อ บริษัท เอ็นเอสซี เม็ททอล จำกัด และ ที่อยู่ตามที่จดทะเบียนเป็นที่อยู่เลขที่ 108/8 ถนนโยธา แขวงตลาดน้อย เขตสัมพันธวงศ์ กรุงเทพมหานคร

## 2. ความจำเป็นและความเหมาะสมผล

คณะกรรมการตรวจสอบมีความเห็นว่าการทำรายการระหว่างกันดังกล่าว มีความจำเป็นและสมเหตุสมผล เนื่องจากราคาขายสินค้าดังกล่าวเป็นไปตามปกติธุรกิจของบริษัทและบริษัทย่อย โดยมีราคาใกล้เคียงกับราคาตลาด

## 3. มาตรการและขั้นตอนการทำรายการระหว่างกัน

ในการทำรายการระหว่างกันจะต้องผ่านการพิจารณาจากคณะกรรมการบริษัท และที่ประชุมผู้ถือหุ้น ตามแต่กรณี คณะกรรมการบริษัทหรือผู้ได้รับมอบอำนาจจากคณะกรรมการบริษัทจะต้องไม่อนุมัติรายการใดๆ ที่ตนหรือบุคคลที่อาจมีความขัดแย้งมีส่วนได้เสียหรืออาจมีความขัดแย้งทางผลประโยชน์ในลักษณะอื่นใดกับบริษัทหรือบริษัทย่อย

กรณีที่มีรายการระหว่างกันของบริษัท บริษัทย่อย (ถ้ามี) หรือบริษัทร่วม (ถ้ามี) กับบุคคลที่อาจมีความขัดแย้งทางผลประโยชน์มีส่วนได้เสียหรืออาจมีความขัดแย้งทางผลประโยชน์ในอนาคต บริษัทมีมาตรการและขั้นตอนดังนี้

- (1) กรณีเป็นรายการธุรกิจปกติและมีเงื่อนไขการค้าโดยทั่วไป หรือรายการสนับสนุนธุรกิจปกติที่มีเงื่อนไขการค้าโดยทั่วไปและคำตอบแทนสามารถคำนวณได้จากทรัพย์สินหรือมูลค่าอ้างอิง จะพิจารณาดำเนินการทำรายการดังกล่าวให้เป็นไปตามข้อกำหนดของสำนักงานคณะกรรมการกำกับหลักทรัพย์และตลาดหลักทรัพย์ และข้อกำหนดของตลาดหลักทรัพย์แห่งประเทศไทย ที่ใช้บังคับกับการทำรายการที่เกี่ยวข้องกัน และเสนอต่อที่ประชุมคณะกรรมการตรวจสอบพิจารณาบริบทต่างๆ ไตรมาส
- (2) กรณีเป็นรายการระหว่างกันอื่นๆ นอกเหนือจากข้อ (1) คณะกรรมการตรวจสอบจะเป็นผู้ให้ความเห็นเกี่ยวกับความจำเป็นในการเข้าทำรายการและความเหมาะสมทางด้านราคาของรายการนั้นๆ โดยพิจารณาเงื่อนไขต่างๆ ให้เป็นไปตามลักษณะการค้าในธุรกิจปกติในอุตสาหกรรม และมีการเปรียบเทียบกับราคาของบุคคลภายนอกหรือราคาตลาด หากคณะกรรมการตรวจสอบไม่มีความชำนาญในการพิจารณารายการระหว่างกันที่อาจเกิดขึ้น บริษัทจะจัดให้ผู้เชี่ยวชาญอิสระหรือผู้สอบบัญชีของบริษัทเป็นผู้ให้ความเห็นเกี่ยวกับรายการดังกล่าว เพื่อนำไปใช้ประกอบการตัดสินใจของคณะกรรมการตรวจสอบ คณะกรรมการบริษัท หรือผู้ถือหุ้น ตามแต่กรณี โดยกรรมการผู้มีส่วนได้เสียจะไม่มีสิทธิออกเสียงในรายการดังกล่าว
- (3) บริษัทจะมีการเปิดเผยรายการระหว่างกันในหมายเหตุประกอบงบการเงินที่ตรวจสอบหรือสอบทานโดยผู้สอบบัญชีของบริษัท รวมถึงจะมีการเปิดเผยในแบบแสดงรายการข้อมูลประจำปี (แบบ 56-1) และรายงานประจำปี
- (4) บริษัทจะปฏิบัติให้เป็นไปตามกฎหมายว่าด้วยหลักทรัพย์และตลาดหลักทรัพย์ และในกรณีที่บริษัทมีหลักทรัพย์จดทะเบียนในตลาดหลักทรัพย์แห่งประเทศไทย บริษัทจะปฏิบัติตามข้อบังคับ ประกาศ คำสั่ง หรือข้อกำหนดของตลาดหลักทรัพย์แห่งประเทศไทย รวมตลอดจนถึงปฏิบัติตามข้อกำหนดเกี่ยวกับการเปิดเผยข้อมูลการทำรายการที่เกี่ยวข้องกัน และการได้มาหรือจำหน่ายไปซึ่งสินทรัพย์

#### 4. นโยบายหรือแนวโน้มนำการทำรายการระหว่างกันในอนาคต

นโยบายการทำรายการระหว่างกันในอนาคต คณะกรรมการบริษัทจะพิจารณาความจำเป็น และความสมเหตุสมผลของการเข้าทำรายการ และเป็นประโยชน์สูงสุดของบริษัท และจะพิจารณากำหนดราคาและเงื่อนไขการค้าทำรายการให้เป็นไปตามการค้าปกติทั่วไปซึ่งสามารถเปรียบเทียบได้กับราคาที่เกิดขึ้นกับบุคคลภายนอก ทั้งนี้ บริษัทจะให้คณะกรรมการตรวจสอบ หรือผู้สอบบัญชีของบริษัท หรือผู้เชี่ยวชาญอิสระ พิจารณาตรวจสอบและให้ความเห็นถึงความเหมาะสมของราคาและความสมเหตุสมผลของการทำรายการระหว่างกันที่อาจเกิดขึ้นในอนาคต รวมทั้งบริษัทจะปฏิบัติตามข้อกำหนดของหน่วยงานที่เกี่ยวข้อง เช่น สำนักงานคณะกรรมการ ก.ล.ต. ตลาดหลักทรัพย์แห่งประเทศไทย เกี่ยวกับการทำรายการที่เกี่ยวข้องกัน

# ประวัติกรรมการและผู้บริหาร

| ลำดับ<br>ที่ | ชื่อ-สกุล<br>ตำแหน่ง  | อายุ<br>(ปี) | คุณวุฒิทางการศึกษา   | สัดส่วน<br>การถือหุ้น<br>ในบริษัท<br>(ณ 31 มี.ค.<br>2558) | ความสัมพันธ์<br>ทางครอบครัว<br>ระหว่าง<br>ผู้บริหาร | ประสบการณ์ทำงานในระยะ 5 ปีย้อนหลัง  |   |                                    |
|--------------|---|--------------|--|---|---|---|---|------------------------------------|
|              |   |              |  |   |   | ช่วงเวลา (ปี)   | ตำแหน่ง   | ชื่อหน่วยงาน/ บริษัท/ ประเภทธุรกิจ |
| 1.           | นายวันชัย อ่ำพิงอาด<br>ประธานกรรมการ,<br>กรรมการอิสระ, และ<br>ประธานกรรมการตรวจสอบ    | 67 ปี        | - ปริญญาโท<br>สาขาบริหารการจัดการ<br>สถาบันบัณฑิตบริหารธุรกิจ<br>ศศินทร์<br>จุฬาลงกรณ์มหาวิทยาลัย<br>- ปริญญาตรี<br>สาขาพาณิชยศาสตร์<br>จุฬาลงกรณ์มหาวิทยาลัย<br>- อบรมหลักสูตร Director<br>Accreditation Program<br>วันที่ 35/2005 วันที่ 1<br>เมษายน 2548  | -   | -   | <ul style="list-style-type: none"> <li>ประธานกรรมการ กรรมการอิสระ<br/>และประธานกรรมการตรวจสอบ</li> <li>กรรมการอิสระ</li> <li>กรรมการตรวจสอบ</li> <li>ประธานกรรมการตรวจสอบ</li> <li>กรรมการ</li> <li>กรรมการอิสระ</li> <li>คณะกรรมการตรวจสอบ</li> <li>ประธานกรรมการบริหาร</li> <li>กรรมการ และกรรมการตรวจสอบ</li> <li>กรรมการอิสระ,</li> <li>กรรมการตรวจสอบ</li> <li>กรรมการ</li> <li>กรรมการ</li> <li>กรรมการ</li> <li>กรรมการ</li> </ul> | <ul style="list-style-type: none"> <li>บริษัท โทเทค เอเชีย จำกัด (มหาชน) /<br/>แปรรูปสแตนเลสส่วนอย่างครบวงจร</li> <li>บริษัท มูราโมโต้ อิเล็กทรอนิกส์ จำกัด<br/>(มหาชน) / ผลิตภัณฑ์ส่วนอิเล็กทรอนิกส์<br/>(มหาชน) / ผลิตภัณฑ์ฮาร์ดแวร์อิเล็กทรอนิกส์ /<br/>ธุรกิจลงทุน</li> <li>องค์การตลาดเพื่อเกษตรกร</li> <li>บริษัท ธนุสิทธิ์ จำกัด (มหาชน) /<br/>ผลิตเสื้อผ้าสำเร็จรูปและเครื่องหนัง</li> <li>บริษัท ผลิตภัณฑ์สมุนไพร จำกัด /<br/>ผลิตและจำหน่ายยาจากสมุนไพรทุกชนิด</li> <li>การไฟฟ้านครหลวง</li> <li>บริษัท โอทีซี จำกัด (มหาชน)</li> <li>บริษัท สหพัฒนพิบูล จำกัด (มหาชน)</li> </ul> |                                    |
| 2.           | นายประสาน อัครพงศ์พิศักดิ์*<br>กรรมการ,<br>ประธานกรรมการบริหาร<br>และกรรมการผู้จัดการ | 57 ปี        | - ปริญญาโท บริหารธุรกิจ<br>สถาบันบัณฑิตบริหารธุรกิจ<br>ศศินทร์<br>จุฬาลงกรณ์มหาวิทยาลัย<br>- ปริญญาตรี สาขาเทคโนโลยี<br>และการจัดการอุตสาหกรรม<br>สถาบันเทคโนโลยี<br>พระจอมเกล้า วิทยาเขต<br>พระนครเหนือ<br>- อบรมหลักสูตร Director<br>Accreditation Program<br>วันที่ 37/2005<br>- อบรมหลักสูตร DCP<br>วันที่ 60/2005 | ร้อยละ 11.50  | -   | <ul style="list-style-type: none"> <li>กรรมการ</li> <li>ประธานกรรมการบริหาร</li> <li>และกรรมการผู้จัดการ</li> <li>กรรมการ</li> <li>กรรมการ</li> <li>กรรมการ</li> <li>กรรมการ</li> <li>กรรมการ</li> <li>กรรมการ</li> </ul>   | <ul style="list-style-type: none"> <li>บริษัท โทเทค เอเชีย จำกัด (มหาชน) /<br/>แปรรูปสแตนเลสส่วนอย่างครบวงจร</li> <li>บริษัท ซูมรัม จำกัด / ธุรกิจรับจัดงาน</li> <li>บริษัท สแตนเลสทางเลือก จำกัด /<br/>จำหน่ายสแตนเลสเกรดเฉพาะ</li> <li>บริษัท ทุมมาบดี แอนด์ พาร์ทเนอร์ส จำกัด /<br/>ให้บริการให้คำปรึกษาด้านธุรกิจ การตลาด การเงิน</li> <li>บริษัท อดิ เอ็มทอล จำกัด / ผลิตและจำหน่าย<br/>ท่อไอเสียสำหรับอุตสาหกรรมยานยนต์</li> </ul>  |                                    |

หมายเหตุ : \* กรรมการผู้มีอำนาจลงนาม

| ลำดับ<br>ที่ | ชื่อ-สกุล<br>ตำแหน่ง  | อายุ<br>(ปี) | คุณวุฒิทางการศึกษา   | สัดส่วน<br>ถือหุ้น<br>ในบริษัท<br>(ณ 31 มี.ค.<br>2558) | ความสัมพันธ์<br>ทางครอบครัว<br>ระหว่าง<br>ผู้บริหาร | ประสบการณ์ทำงานในระยะ 5 ปีย้อนหลัง  |   |  |
|--------------|---|--------------|--|--|---|---|---|--|
|              |   |              |  |  |   | ช่วงเวลา (ปี)   | ตำแหน่ง   | ชื่อหน่วยงาน/ บริษัท/ ประเภทธุรกิจ   |
| 3.           | นายอนันต์ มั่นสินเอกสิทธิ์*<br>กรรมการ, กรรมการบริหาร,<br>และรองกรรมการผู้จัดการ                  | 52 ปี        | - ปริญญาโท บัณฑิต<br>จุฬาลงกรณ์มหาวิทยาลัย<br>- ปริญญาตรี บัณฑิต<br>จุฬาลงกรณ์มหาวิทยาลัย<br>- อบรมหลักสูตร DCP<br>รุ่นที่ 92/2007   | -  | -   | 2548-ปัจจุบัน<br>2551 - ปัจจุบัน<br>2551 - ปัจจุบัน<br>2543 - 2548                          | - กรรมการ กรรมการบริหาร<br>และรองกรรมการผู้จัดการ<br>- กรรมการ<br>- กรรมการ<br>- ผู้อำนวยการฝ่ายบัญชีและการเงิน | - บริษัท โกลเทค จำกัด (มหาชน) /<br>แปรรูปสแตนเลสแผ่นวงรีวงรี<br>- บริษัท ออโต้ เมททอล จำกัด / ผลิตภัณฑ์จำหน่าย<br>ท่อไอเสียสำหรับอุตสาหกรรมยานยนต์<br>- บริษัท สแตนเลสทางเลือก จำกัด /<br>จำหน่ายผลิตภัณฑ์สแตนเลสเกรดเฉพาะ<br>- บริษัท ซันเดอ (ไทยแลนด์) จำกัด / ผลิตภัณฑ์จำหน่าย<br>อุปกรณ์กระจายและควบคุมกระแสไฟฟ้า  |
| 4.           | นายสมนึก ธนะสาร*<br>กรรมการ, กรรมการบริหาร,<br>รองกรรมการผู้จัดการ และ<br>ผู้จัดการฝ่ายขายและตลาด | 49 ปี        | - ปริญญาตรี<br>คณะเศรษฐศาสตร์<br>มหาวิทยาลัยธรรมศาสตร์<br>- อบรมหลักสูตร DCP<br>รุ่นที่ 106/2008   | -  | -   | 2551 - ปัจจุบัน<br>2551 - ปัจจุบัน<br>2551 - ปัจจุบัน<br>2542 - ปัจจุบัน                    | - กรรมการ, กรรมการบริหาร<br>และรองกรรมการผู้จัดการ<br>- กรรมการ<br>- กรรมการ<br>- ผู้จัดการฝ่ายขายและ การตลาด   | - บริษัท โกลเทค จำกัด (มหาชน) /<br>แปรรูปสแตนเลสแผ่นวงรีวงรี<br>- บริษัท ออโต้ เมททอล จำกัด / ผลิตภัณฑ์จำหน่าย<br>ท่อไอเสียสำหรับอุตสาหกรรมยานยนต์<br>- บริษัท สแตนเลสทางเลือก จำกัด /<br>แปรรูปสแตนเลสแผ่นวงรีวงรี<br>- บริษัท โกลเทค จำกัด (มหาชน) /<br>จำหน่ายผลิตภัณฑ์สแตนเลสเกรดเฉพาะ   |
| 5.           | นายอนุรัฐ ว่องวานิช<br>กรรมการ  | 53 ปี        | - ปริญญาโท คณะบริหารธุรกิจ<br>สาขาการจัดการ<br>สถาบันบัณฑิตบริหารธุรกิจ<br>ศศินทร์<br>จุฬาลงกรณ์มหาวิทยาลัย<br>- ปริญญาตรี<br>สาขาเศรษฐศาสตร์และ<br>รัฐศาสตร์ มหาวิทยาลัยฮาวาย<br>มลรัฐฮาวาย<br>ประเทศสหรัฐอเมริกา | -  | -   | 2548 - ปัจจุบัน<br>2539 - ปัจจุบัน<br>2547 - ปัจจุบัน<br>2539 - ปัจจุบัน<br>2551 - ปัจจุบัน | - กรรมการ<br>- ประธานกรรมการบริหาร<br>- ประธานกรรมการบริหาร<br>- ประธานกรรมการบริหาร                            | - บริษัท โกลเทค จำกัด (มหาชน) /<br>แปรรูปสแตนเลสแผ่นวงรีวงรี<br>- บริษัท อังฤษตรา (แอลพี) จำกัด /<br>ผู้ผลิตสินค้าของใช้ส่วนตัว เวทภัณฑ์ และอาหารเสริม<br>- บริษัท ว่องวานิช โยลิ่ง จำกัด / ธุรกิจลงทุน<br>- บริษัท ห้างขายยาอังกฤษ (ตรา) จำกัด /<br>ผู้จัดจำหน่าย สินค้าของใช้ส่วนตัว เวทภัณฑ์<br>อาหารเสริม และธุรกิจรับจ้างผลิตและส่งออก<br>- บริษัท ฟาร์มาคอสเมติก จำกัด (มหาชน) /<br>ผู้จัดจำหน่ายผลิตภัณฑ์กันแดด และเครื่องสำอาง |

หมายเหตุ : \* กรรมการผู้มีอำนาจลงนาม

| ลำดับที่ | ชื่อ-สกุล<br>ตำแหน่ง   | อายุ<br>(ปี) | คุณวุฒิทางการศึกษา  | สัดส่วน<br>ถือหุ้น<br>ในบริษัท<br>(ณ 31 มี.ค.<br>2558) | ความสัมพันธ์<br>ทางครอบครัว<br>ระหว่าง<br>ผู้บริหาร | ประสบการณ์ทำงานในระยะ 5 ปีย้อนหลัง  |  |
|----------|--|--------------|---|--|---|---|--|
|          |  |              |   |  |   | ช่วงเวลา (ปี)   | ตำแหน่ง<br>บริษัท/ ประเภทธุรกิจ  |
| 6.       | นายธีระ ณ วัจนาย<br>กรรมการ, กรรมการอิสระ<br>และกรรมการตรวจสอบ | 58 ปี        | - หลักสูตรบริหารชั้นสูง<br>(Senior Executive Program)<br>สถาบันบัณฑิตบริหารธุรกิจ<br>ศศินทร์<br>จุฬาลงกรณ์มหาวิทยาลัย<br>- วิทยาลัยเทคโนโลยีด้านน้ำตาล<br>รัฐควีนสแลนด์<br>ประเทศออสเตรเลีย<br>- สถาบันด้านเทคโนโลยีแห่ง<br>เวลเทิร์นออสเตรเลีย<br>ประเทศออสเตรเลีย<br>- อบรมหลักสูตร DCP<br>รุ่นที่ 54/2005<br>เดือนมีนาคม 2548<br>- อบรมหลักสูตร IOD<br>Audit Committee Program<br>(ACP รุ่น 6/2005)<br>- อบรมหลักสูตร IOD<br>Financial Statements<br>for Directors<br>(FSD รุ่น 20/2013)<br>- อบรมหลักสูตร IOD<br>Monitoring the System<br>of Internal Control and<br>Risk Mgn<br>(MIR รุ่น 15/2013) | -  | -   | - กรรมการ กรรมการอิสระ<br>และกรรมการตรวจสอบ<br>- กรรมการ<br>- กรรมการ<br>- กรรมการ<br>- กรรมการ<br>- กรรมการ<br>- กรรมการ<br>- กรรมการ<br>- กรรมการ<br>- กรรมการ<br>- กรรมการ<br>- กรรมการ<br>- กรรมการ<br>- กรรมการ<br>- กรรมการ<br>- กรรมการ<br>- กรรมการ<br>- กรรมการ<br>- กรรมการ<br>- กรรมการ<br>- กรรมการ<br>- กรรมการ<br>- กรรมการ | - บริษัท โกลเทค จำกัด (มหาชน) /<br>แปรรูปสเตนเลสส่วนอย่างครบวงจร<br>- บริษัท เอสติมา คอนสตรัคชิ่ง จำกัด / คำอาหารสด<br>อาหารแห้ง และอาหารสำเร็จรูป<br>- บริษัท การค้าอุตสาหกรรมน้ำตาล จำกัด /<br>ส่งออกน้ำตาล<br>- บริษัท ครีเดนซ์ จำกัด / ขายส่งน้ำตาล<br>- บริษัท เจ้าจอม จำกัด /<br>รับฝากเก็บน้ำตาล ขณะถ่ายน้ำตาล<br>- บริษัท น้ำตาลมหาวัง จำกัด /<br>ผลิตและจำหน่ายน้ำตาลทราย<br>- บริษัท น้ำตาลราชสีมา จำกัด /<br>ผลิตและจำหน่ายน้ำตาลทราย<br>- บริษัท น้ำตาลวังขนาย จำกัด /<br>ผลิตและจำหน่ายน้ำตาลทราย<br>- บริษัท น้ำตาลวังขนาย จำกัด /<br>ผลิตและจำหน่ายน้ำตาลทราย<br>- บริษัท น้ำตาลวังขนาย จำกัด / การเกษตรและพาณิชย์<br>- บริษัท วัชขนาย เทอร์มินัล จำกัด / ขณะถ่ายน้ำตาล<br>- บริษัท วัชชีเนส จำกัด /<br>ดำเนินการผ่านพิธีการศุลกากร<br>- บริษัท อ่างทองคลังสินค้า จำกัด /<br>รับฝากเก็บน้ำตาล ขณะถ่ายสินค้า<br>- บริษัท อ่าวไทยคลังสินค้า จำกัด / สินค้าเกษตร |

หมายเหตุ : \* กรรมการผู้มีอำนาจลงนาม

| ลำดับ<br>ที่ | ชื่อ-สกุล<br>ตำแหน่ง  | อายุ<br>(ปี) | คุณวุฒิทางการศึกษา   | สัดส่วน<br>การถือหุ้น<br>ในบริษัท<br>(ณ 31 มี.ค.<br>2558) | ความสัมพันธ์<br>ทางครอบครัว<br>ระหว่าง<br>ผู้บริหาร | ประสบการณ์ทำงานในระยะ 5 ปีย้อนหลัง                             |                        |  |
|--------------|---|--------------|--|---|---|--|------------------------|--|
|              |   |              |  |   |   | ช่วงเวลา (ปี)  | ตำแหน่ง                | ชื่อหน่วยงาน/ บริษัท/ ประเภทธุรกิจ   |
| 6.           | นายธีระ ณ วังขนาย<br>กรรมการ, กรรมการอิสระ<br>และกรรมการตรวจสอบ (ต่อ) | 58 ปี        | - อบรมหลักสูตร IOD<br>Monitoring of the Internal<br>Audit Function<br>(MIA รุ่น 15/2013)<br>- อบรมหลักสูตร IOD<br>Monitoring the Quality<br>of Financial Reporting<br>(MFR รุ่น 18/2013)<br>- อบรมหลักสูตร IOD<br>Role of Nomination and<br>Governance Committee<br>(RNG รุ่น 5/2013)  | -   | -   | 2530 - ปัจจุบัน<br>- กรรมการ                                   | - กรรมการ              | - บริษัท อุตสาหกรรมน้ำตาล ที.เอ็น. จำกัด /<br>ผลิตและจำหน่ายน้ำตาลทราย<br>- บริษัท อุตสาหกรรมเอ็งเวียน จำกัด /<br>ผลิตและจำหน่ายน้ำตาลทราย<br>- บริษัท วัชฎการ โฮลดิ้ง จำกัด<br>- บริษัท วัชฎนาถ จำกัด |
| 7.           | นายเลิศ นิตธีรวานนท์<br>กรรมการ, กรรมการอิสระ<br>และกรรมการตรวจสอบ    | 53 ปี        | - Master of Business<br>Administration<br>(International Business)<br>University of Southern<br>California U.S.A.<br>- Bachelor of Science<br>Mechanical Engineering<br>and Applied Mechanics<br>University of Pennsylvania<br>U.S.A.<br>- อบรมหลักสูตร Director<br>Accreditation Program<br>รุ่นที่ 35/2005 วันที่ 1<br>เมษายน 2548 | -   | -   | 2548 - ปัจจุบัน<br>- กรรมการ กรรมการอิสระ<br>และกรรมการตรวจสอบ | - กรรมการ<br>- กรรมการ | - บริษัท โลหะกิจ เม็ททอล จำกัด (มหาชน) /<br>แปรรูปสแตนเลสแผ่นม้วนอย่างครบวงจร<br>- บริษัท โรแยลคอนคอร์ต อินเตอร์เทรด จำกัด /<br>ให้บริการขายสินค้า   |

หมายเหตุ : \* กรรมการผู้มีส่วนจลงนาม

| ลำดับที่ | ชื่อ-สกุล<br>ตำแหน่ง                                  | อายุ<br>(ปี) | คุณวุฒิทางการศึกษา  | สัดส่วน<br>การถือหุ้น<br>ในบริษัท<br>(ณ 31 มี.ค.<br>2558) | ความสัมพันธ์<br>ทางครอบครัว<br>ระหว่าง<br>ผู้บริหาร | ประสบการณ์ทำงานในระยะ 5 ปีย้อนหลัง                           |  |
|----------|---|--------------|---|---|---|--|--|
|          |   |              |   |   |   | ช่วงเวลา (ปี)  | ตำแหน่ง<br>ชื่อหน่วยงาน/ บริษัท/ ประเภทธุรกิจ  |
| 8.       | นางจันทร์เพ็ญ จิตรสวัสดิ์<br>ผู้จัดการฝ่ายบริหารงาน   | 44 ปี        | - ประกาศนียบัตรวิชาชีพชั้นสูง<br>ปวส. วิทยาลัยบริหารธุรกิจ<br>สาขาคอมพิวเตอร์ธุรกิจ   | -   | -   | 2550 - ปัจจุบัน<br>2545 - 2549                               | - บริษัท โลหะกิจ เม็ททอล จำกัด (มหาชน) /<br>แปรรูปสเตนเลสส์มาอย่างครบวงจร<br>- บริษัท โลหะกิจ เม็ททอล จำกัด (มหาชน) /<br>แปรรูปสเตนเลสส์มาอย่างครบวงจร   |
| 9.       | นายวิศิษฐ์ วรยศโกวิท<br>ผู้จัดการฝ่ายบัญชีและการเงิน  | 48 ปี        | - MBA.<br>มหาวิทยาลัยธรรมศาสตร์<br>ปริญญาตรี การบัญชี<br>มหาวิทยาลัยธรรมศาสตร์  | -   | -   | 2552 - ปัจจุบัน<br>2551 - 2552<br>2547 - 2550<br>2541 - 2547 | - บริษัท โลหะกิจ เม็ททอล จำกัด (มหาชน) /<br>แปรรูปสเตนเลสส์มาอย่างครบวงจร<br>- บริษัท อีสท์ เวสต์ ซีดี จำกัด /<br>ผลิตและจำหน่ายเม็ททอลพื้ซึช ดอกไม้<br>- บริษัท อัลฟา - ลาวาล (ไทยแลนด์) จำกัด /<br>จัดจำหน่ายเครื่องจักรและอุปกรณ์ทางด้านวิศวกรรม<br>- บริษัท โรจ โดเอ๊กโนสติกส์ (ประเทศไทย) จำกัด /<br>จัดจำหน่ายน้ำยาเคมีทางการแพทย์และอุปกรณ์<br>เครื่องจักรทางการแพทย์ |
| 10.      | นาย เอนก ศาสตร์รุ่งโรจน์<br>ผู้จัดการฝ่ายประกันคุณภาพ | 50 ปี        | - ปริญญาตรี วิทยาศาสตร์<br>สถาบันเทคโนโลยี<br>พระจอมเกล้า วิทยาเขตธนบุรี<br>- อบรมหลักสูตร Mini MBA<br>จุฬาลงกรณ์ มหาวิทยาลัย<br>- อบรมหลักสูตร ผู้ตรวจสอบ<br>ระบบบริหารคุณภาพ<br>ISO9001 | -   | -   | 2556-2558<br>2536-2555<br>2533-2535                          | - บริษัท โลหะกิจ เม็ททอล จำกัด (มหาชน) /<br>แปรรูปสเตนเลสส์มาอย่างครบวงจร<br>- บริษัท โตชิบา เชมิคอนดัคเตอร์ (ประเทศไทย) จำกัด<br>ผลิตชิ้นส่วนอุปกรณ์ สารกึ่งตัวนำไฟฟ้า<br>- บริษัท พูจิตส์ (ประเทศไทย) จำกัด<br>ผลิตชิ้นส่วนอุปกรณ์ อิเล็กทรอนิกส์  |

หมายเหตุ : \* กรรมการผู้มีอำนาจลงนาม



| ลำดับ<br>ที่ | ชื่อ-สกุล<br>ตำแหน่ง  | อายุ<br>(ปี) | คุณวุฒิทางการศึกษา   | สัดส่วน<br>การถือหุ้น<br>ในบริษัท<br>(ณ 31 มี.ค.<br>2558) | ความสัมพันธ์<br>ทางครอบครัว<br>ระหว่าง<br>ผู้บริหาร | ประสบการณ์ทำงานในระยะ 5 ปีย้อนหลัง            |   |  |
|--------------|---|--------------|--|---|---|---|---|--|
|              |   |              |  |   |   | ช่วงเวลา (ปี)                                 | ตำแหน่ง   | ชื่อหน่วยงาน/ บริษัท/ ประเภทธุรกิจ   |
| 11.          | นายชัยวัฒน์ โปสุวรรณานน<br>ผู้จัดการฝ่ายจัดส่งสินค้า/<br>คลังสินค้า | 43 ปี        | - ปริญญาตรี คณะบริหารธุรกิจ<br>สาขาการจัดการอุตสาหกรรม<br>สถาบันเทคโนโลยีราชมงคล<br>(คลอง 6) | -   | -   | 2548 - ปัจจุบัน<br>2547 - 2548<br>2545 - 2547 | - ผู้จัดการฝ่ายจัดส่งสินค้า/<br>คลังสินค้า<br>- ผู้ช่วยผู้จัดการฝ่ายวางแผน<br>- หัวหน้าฝ่ายวางแผน | - บริษัท โลหะกิจ เม็ททอล จำกัด (มหาชน) /<br>แปรรูปสแตนเลสส่วนประกอบวงจร<br>- บริษัท ทาคายาชิ พลาสติก จำกัด /<br>ผลิต รั้วจ้างผลิตชิ้นส่วนพลาสติก<br>- บริษัท ไทยซิงค์น๊ิว แมททีเรียล จำกัด /<br>ผลิตส่วนประกอบรองเท้า รองเท้าแตะ |

หมายเหตุ : \* กรรมการผู้มีอำนาจลงนาม

# คำอธิบายและการวิเคราะห์ของฝ่ายจัดการ

## 1. ผลการดำเนินงาน

(หน่วย : ล้านบาท)

| งบการเงินรวม  | ประจำปีสิ้นสุดวันที่ 31 มี.ค. |                            |               |               |
|---|-------------------------------|----------------------------|---------------|---------------|
|   | เม.ย. 2557 -<br>มี.ค. 2558    | เม.ย. 2556 -<br>มี.ค. 2557 | เปลี่ยนแปลง   | % เปลี่ยนแปลง |
| รายได้จากการขายและบริการ                                | 3,372.45                      | 3,358.67                   | 13.78         | 0.4%          |
| รายได้อื่น  | 43.72                         | 35.85                      | 7.87          | 22.0%         |
| <b>รายได้รวม</b>  | <b>3,416.17</b>               | <b>3,394.52</b>            | <b>21.65</b>  | <b>0.6%</b>   |
| ต้นทุนขายและบริการ                                      | 3,026.20                      | 2,987.11                   | 39.09         | 1.3%          |
| ค่าใช้จ่ายในการขาย                                      | 76.30                         | 69.51                      | 6.79          | 9.8%          |
| ค่าใช้จ่ายในการบริหาร                                   | 93.22                         | 105.79                     | -12.57        | -11.9%        |
| <b>รวมค่าใช้จ่าย</b>                                    | <b>3,195.72</b>               | <b>3,162.41</b>            | <b>33.31</b>  | <b>1.1%</b>   |
| กำไรก่อนดอกเบี้ยจ่ายและภาษีเงินได้                      | 220.45                        | 232.11                     | -11.66        | -5.0%         |
| ค่าใช้จ่ายทางการเงิน                                    | -18.38                        | -16.59                     | -1.79         | 10.8%         |
| ส่วนแบ่งกำไรจากเงินลงทุนในบริษัทร่วม                    | 0.69                          | 1.09                       | -0.40         | -36.7%        |
| ภาษีเงินได้   | -41.06                        | -42.01                     | 0.95          | -2.3%         |
| <b>กำไรสุทธิ</b>  | <b>161.70</b>                 | <b>174.60</b>              | <b>-12.90</b> | <b>-7.4%</b>  |
| ส่วนแบ่งกำไรสุทธิของผู้ถือหุ้นส่วนน้อย<br>ของบริษัทย่อย | -24.15                        | -25.95                     | 1.80          | -6.9%         |
| <b>กำไรสุทธิส่วนที่เป็นของผู้ถือหุ้นบริษัทใหญ่</b>      | <b>137.55</b>                 | <b>148.65</b>              | <b>-11.10</b> | <b>-7.5%</b>  |

ผลประกอบการงวดประจำปี สิ้นสุดวันที่ 31 มีนาคม 2558 บริษัทและบริษัทย่อยมีกำไรสุทธิในส่วนของผู้ถือหุ้นบริษัทใหญ่จำนวน 137.55 ล้านบาท ลดลง 11.10 ล้านบาทหรือลดลงร้อยละ 7.5 โดยยอดขายเพิ่มขึ้นเล็กน้อยแต่มีกำไรสุทธิลดลงเมื่อเทียบกับผลประกอบการช่วงเดียวกันของปีก่อน ซึ่งมีผลกำไรสุทธิ 148.65 ล้านบาท ในส่วนกำไรสุทธิที่ลดลงมีสาเหตุหลักเนื่องจากกำไรขั้นต้นที่ชะลอตัวสภาวะการแข่งขันที่เพิ่มขึ้นและการต่อราคาเพื่อควบคุมต้นทุนของผู้ผลิตต่างๆ ที่มากขึ้นขณะที่สภาวะเศรษฐกิจโดยรวมที่ยังไม่ฟื้นตัวและการใช้จ่ายภายในประเทศยังฟื้นตัวอย่างค่อยเป็นค่อยไป ถึงแม้ราคาน้ำมันในประเทศจะปรับลดลงในระยะหลังแต่ภาระหนี้ครัวเรือนก็ยังคงอยู่ในระดับสูงจึงทำให้การบริโภคในประเทศอ่อนแอตาม ทั้งนี้แรงกระตุ้นจากรายจ่ายภาครัฐก็ยังไม่เห็นผล ประกอบกับความต้องการสินค้าจากต่างประเทศในประเทศที่เป็นคู่ค้าหลักของประเทศไทยก็ยังคงอยู่ในภาวะอ่อนแอ ภาคอุตสาหกรรมการผลิตหลักซึ่งเป็นลูกค้าหลักของบริษัทและบริษัทย่อย เช่น ยานยนต์ เครื่องใช้ไฟฟ้า หรือการก่อสร้างก็ยังคงได้รับผลกระทบจากความต้องการที่ยังไม่ฟื้นตัวจากตลาดทั้งในและต่างประเทศและมีการควบคุมต้นทุนการผลิตและค่าใช้จ่ายต่างๆ

ทั้งนี้กำไรก่อนดอกเบี้ยจ่ายและภาษีเงินได้ลดลง 11.66 ล้านบาท ในขณะที่มีค่าใช้จ่ายจากภาษีเงินได้ลดลงเล็กน้อย ค่าใช้จ่ายทางการเงินเพิ่มขึ้น 1.79 ล้านบาท และมีส่วนแบ่งกำไรสุทธิของผู้ถือหุ้นส่วนน้อยของบริษัทย่อยลดลงเล็กน้อยจำนวน 1.80 ล้านบาทในปัจจุบัน

### 1.1 รายได้

รายได้สำหรับงวดประจำปี สิ้นสุดวันที่ 31 มีนาคม 2558 บริษัทและบริษัทย่อยมีรายได้จากการขายและบริการจำนวน 3,372.45 ล้านบาท เปรียบเทียบกับงวดเดียวกันของปีก่อนที่มีรายได้จากการขายและบริการจำนวน 3,358.67 ล้านบาท เพิ่มขึ้นในอัตราร้อยละ 0.4 โดยมียอดขายเพิ่มขึ้นในแทบทุกกลุ่มสินค้าหลัก ยกเว้นยอดขายของสินค้าในกลุ่มท่อไอเสียลดลงตามอุตสาหกรรมยานยนต์ที่ยังคงไม่ฟื้นตัว และ ยอดขายในกลุ่มสินค้าทองแดงที่ลดลงจากน้ำหนักขายและราคาตลาดในระหว่างปีลดลง ทั้งนี้สินค้าในกลุ่มโลหะและอลูมิเนียมมีส่วนยอดขายประมาณร้อยละ 78.00 และ ร้อยละ 22.00 จากยอดขายและบริการรวมตามลำดับ

ยอดขายส่วนใหญ่ของบริษัทย่อยมาจากยอดขายกลุ่มสินค้าโลหะประเภทสแตนเลส และ โลหะประเภททองแดง อลูมิเนียม โดยเป็นการขายให้กับกลุ่มอุตสาหกรรมต่างๆ โดยส่วนใหญ่เป็นอุตสาหกรรมยานยนต์ เครื่องใช้ไฟฟ้า และก่อสร้าง

### ยอดขายและบริการตามกลุ่มผลิตภัณฑ์

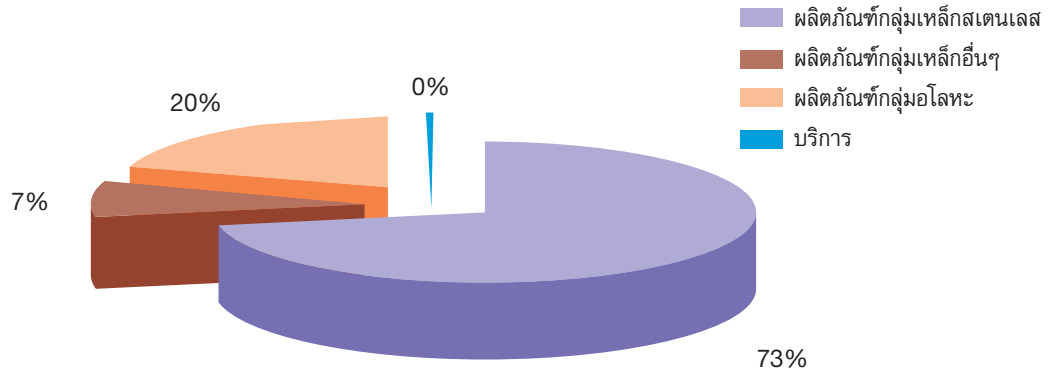

รายได้จากการขายของบริษัทและบริษัทย่อยส่วนใหญ่เป็นรายได้จากการขายในประเทศ โดยในงวดประจำปีสิ้นสุดวันที่ 31 มีนาคม 2558 บริษัทและบริษัทย่อยมีรายได้จากการขายในประเทศคิดเป็นสัดส่วนร้อยละ 99.11 ของรายได้รวมจากการขายและบริการ

### รายได้ตามกลุ่มอุตสาหกรรม

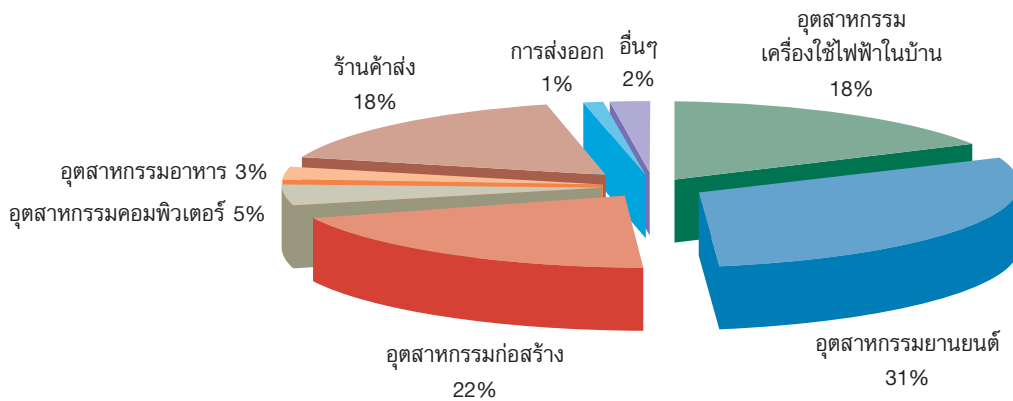

## 1.2 รายได้อื่น

รายได้อื่น ได้แก่ รายได้จากดอกเบี้ยรับ กำไรจากการขายทรัพย์สิน รายได้จากการขายเศษเหล็ก สำหรับงวดประจำปีสิ้นสุดวันที่ 31 มีนาคม 2558 จำนวน 43.72 ล้านบาท หรือเพิ่มขึ้นร้อยละ 22.0 จากงวดเดียวกันของปีก่อนตามลำดับ ทั้งนี้การเพิ่มขึ้นมาจากการขายเศษเหล็กระหว่างปี

รายได้อื่นที่สำคัญ คือ รายได้จากการขายเศษเหล็ก ซึ่งมีที่มาจากกรณีที่บริษัทและบริษัทย่อยนำวัสดุประเภทแผ่นสแตนเลสรีดเย็นชนิดม้วน แผ่น และแถบ มาผ่านกระบวนการแปรรูปต่างๆ ตามคำสั่งของลูกค้า เช่น การตัดตามความกว้าง ยาว ตามที่ลูกค้ากำหนด และมีเศษที่เหลือจากการแปรรูปดังกล่าว โดยบริษัทและบริษัทย่อยนำเศษที่เหลือดังกล่าวไปจำหน่าย และบันทึกบัญชีเป็นรายได้อื่น

## 1.3 ต้นทุนขาย

ต้นทุนขายส่วนใหญ่ของบริษัทและบริษัทย่อยมาจากต้นทุนวัตถุดิบประเภทสแตนเลสรีดเย็นชนิดม้วน และแผ่น และสแตนเลสเกรดเฉพาะ ซึ่งทางบริษัทและบริษัทย่อยได้นำมาแปรรูปเป็นผลิตภัณฑ์สแตนเลสประเภทต่างๆ โดยในงวดประจำปีสิ้นสุดวันที่ 31 มีนาคม 2558 บริษัทและบริษัทย่อยมีต้นทุนขายจำนวน

3,026.20 ล้านบาท หรือคิดเป็นสัดส่วนร้อยละ 88.58 ของรายได้รวม เมื่อเปรียบเทียบกับงวดประจำปีสิ้นสุดวันที่ 31 มีนาคม 2557 ที่มีต้นทุนขายจำนวน 2,987.11 ล้านบาท หรือคิดเป็นสัดส่วนร้อยละ 88.00 ของรายได้รวม บริษัทและบริษัทย่อยมีต้นทุนขายที่เพิ่มขึ้นในอัตราร้อยละ 1.3 มากกว่าเล็กน้อยเมื่อเปรียบเทียบกับรายได้จากการขายและบริการที่เพิ่มขึ้นในอัตราร้อยละ 0.4 เมื่อเทียบกับปีก่อนหน้า

#### 1.4 ค่าใช้จ่ายในการขาย

ค่าใช้จ่ายในการขายและบริหารที่สำคัญประกอบด้วยค่าใช้จ่ายพนักงานขาย ค่าขนส่ง ค่าใช้จ่ายในการส่งเสริมการขาย โดยงวดประจำปี สิ้นสุดวันที่ 31 มีนาคม 2558 บริษัทและบริษัทย่อยมีค่าใช้จ่ายในการขายจำนวน 76.30 ล้านบาท เปรียบเทียบกับงวดเดียวกันของปีก่อนที่มีค่าใช้จ่ายในการขายจำนวน 69.51 ล้านบาท หรือคิดเป็นอัตราร้อยละ 9.8 ทั้งนี้ค่าใช้จ่ายที่เพิ่มขึ้นเนื่องจากค่าใช้จ่ายด้านพนักงานที่ปรับขึ้นตามปกติในปีปัจจุบัน และประกอบกับบริษัทย่อยรายหนึ่งบันทึกลดค่าใช้จ่ายจำนวน 3.24 ล้านบาทจากรายการหนี้สงสัยจะสูญที่เคยบันทึกไว้ในอดีตเนื่องจากสามารถติดตามหนี้จากลูกหนี้ค้างชำระรายหนึ่งได้ในไตรมาสแรกของปีก่อนหน้า

สัดส่วนค่าใช้จ่ายในการขายต่อรายได้รวมสำหรับงวดประจำปี สิ้นสุดวันที่ 31 มีนาคม 2558 เท่ากับร้อยละ 2.23 เพิ่มขึ้นเล็กน้อยเมื่อเปรียบเทียบกับงวดเดียวกันของปีก่อนที่สัดส่วนค่าใช้จ่ายในการขายต่อรายได้รวม คิดเป็นสัดส่วนร้อยละ 2.05 สืบเนื่องจากสาเหตุดังกล่าวไว้ข้างต้น

#### 1.5 ค่าใช้จ่ายในการบริหาร

ค่าใช้จ่ายในการบริหารที่สำคัญประกอบด้วยค่าใช้จ่ายผู้บริหาร และค่าใช้จ่ายพนักงานแผนกต่างๆ นอกเหนือจากฝ่ายขาย ค่าเช่าสำนักงาน และค่าใช้จ่ายในการบริหารจัดการต่างๆ โดยงวดประจำปี สิ้นสุดวันที่ 31 มีนาคม 2558 บริษัทและบริษัทย่อยมีค่าใช้จ่ายในการบริหารจำนวน 93.22 ล้านบาท เปรียบเทียบกับงวดเดียวกันของปีก่อนที่มีค่าใช้จ่ายในการบริหารจำนวน 105.79 ล้านบาท หรือคิดเป็นอัตราร้อยละ 11.9 ทั้งนี้ สาเหตุหลักเนื่องจากในงวดสามเดือนแรกของปีก่อนหน้าบริษัทและบริษัทย่อยได้บันทึกค่าใช้จ่ายจากการขาดทุนอัตราแลกเปลี่ยนเนื่องจากสถานการณ์ค่าเงินบาทที่ตกลงอย่างรุนแรงในขณะนั้น

ค่าใช้จ่ายในการบริหารคิดเป็นสัดส่วนค่าใช้จ่ายในการบริหารต่อรายได้รวมสำหรับงวดประจำปีสิ้นสุดวันที่ 31 มีนาคม 2558 เท่ากับร้อยละ 2.73 ลดลงเมื่อเปรียบเทียบกับงวดเดียวกันของปีก่อนที่สัดส่วนค่าใช้จ่ายในการขายต่อรายได้รวม คิดเป็นสัดส่วนร้อยละ 3.12 สืบเนื่องจากสาเหตุดังกล่าวไว้ข้างต้น

#### 1.6 กำไร (ขาดทุน) ก่อนดอกเบี้ยจ่ายและภาษีเงินได้ และกำไร (ขาดทุน) สุทธิ

ในงวดประจำปี สิ้นสุดวันที่ 31 มีนาคม 2558 บริษัทและบริษัทย่อยมีผลกำไรจากการดำเนินงานก่อนดอกเบี้ยจ่ายและภาษีเงินได้จำนวน 220.45 ล้านบาทเมื่อหักค่าใช้จ่ายทางการเงินจำนวน 18.38 ล้านบาท และภาษีเงินได้จำนวน 41.06 ล้านบาท และส่วนแบ่งกำไรสุทธิของผู้ถือหุ้นส่วนน้อยของบริษัทย่อยจำนวน 24.15 ล้านบาท เมื่อรวมกับส่วนแบ่งกำไรจากเงินลงทุนในบริษัทร่วมจำนวน 0.69 ล้านบาท ส่งผลให้บริษัทและบริษัทย่อยมีผลกำไรสุทธิ 137.55 ล้านบาท เปรียบเทียบกับงวดเดียวกันของปีก่อนที่มีผลกำไรก่อนดอกเบี้ยจ่ายและภาษีเงินได้จำนวน 232.11 ล้านบาท และมีกำไรสุทธิ 148.65 ล้านบาท โดยกำไรสุทธิลดลงร้อยละ 7.5

#### 1.7 ส่วนแบ่งกำไรจากเงินลงทุนในบริษัทร่วม

ในเดือน เมษายน 2552 บริษัทได้ลงทุนในหุ้นสามัญของบริษัท โมรี โลหะกิจ (ประเทศไทย) จำกัดโดยมีเงินลงทุนในหุ้นสามัญในสัดส่วนร้อยละ 49 และสิ้นสุดวันที่ 31 มีนาคม 2558 และ 2557 บริษัทรับรู้ส่วนแบ่งกำไรในงบการเงินรวมตามวิธีส่วนได้เสียจำนวน 0.69 ล้านบาท และ 1.09 ล้านบาท ตามลำดับ ทั้งนี้ส่วนแบ่งกำไรที่ลดลงเนื่องจากยอดขายของบริษัทย่อยรายผู้ผลิตท่อไอเสียในอุตสาหกรรมยานยนต์ที่ได้รับผลกระทบตามสภาวะอุตสาหกรรมยานยนต์

**1.8 ภาษีเงินได้**

ในงวดประจำปีสิ้นสุดวันที่ 31 มีนาคม 2558 บริษัทและบริษัทย่อย มีภาษีเงินได้ จำนวน 41.06 ล้านบาท หรือคิดเป็นอัตราลดลงเล็กน้อยร้อยละ 2.3 ทั้งนี้สาเหตุเนื่องจากการกำไรจากการดำเนินงานที่ลดลง

**1.9 ส่วนแบ่งกำไรสุทธิของผู้ถือหุ้นส่วนน้อยของบริษัทย่อย**

เมื่อวันที่ 1 ตุลาคม 2553 บริษัทใหญ่มีการขายเงินลงทุนบริษัทย่อยให้แก่พันธมิตรธุรกิจจากญี่ปุ่น Mory Industrial Inc. จึงมีการรับรู้ส่วนแบ่งของผู้ถือหุ้นส่วนน้อยของบริษัทย่อยจากผลกำไรสุทธิในบริษัทย่อย ตามสัดส่วนการถือหุ้น สำหรับปีบัญชีปัจจุบันสิ้นสุด ณ วันที่ 31 มีนาคม 2558 ส่วนแบ่งกำไรสำหรับผู้มีส่วนได้เสียที่ไม่อำนางในบริษัทย่อย เป็นจำนวนเงิน 24.15 ล้านบาท ลดลงจากส่วนแบ่งกำไรจากปีก่อนหน้าจำนวน 25.95 ล้านบาทหรือลดลงร้อยละ 6.9 ทั้งนี้ส่วนแบ่งกำไรที่ลดลงเกิดจากยอดขายและกำไรที่ชะลอตัวของบริษัทย่อยผู้ผลิตท่อโอเสียในอุตสาหกรรมยานยนต์

**1.10 ความสามารถในการทำกำไร**

บริษัทและบริษัทย่อยมีอัตรากำไรขั้นต้นสำหรับงวดประจำปีสิ้นสุดวันที่ 31 มีนาคม 2558 เท่ากับร้อยละ 10.27 ลดลงเมื่อเปรียบเทียบกับงวดเดียวกันของปีก่อนที่มีอัตรากำไรขั้นต้นร้อยละ 11.06 สาเหตุหลักที่อัตรากำไรขั้นต้นลดลงนั้นเป็นผลจากการแข่งขันที่สูงขึ้นและการควบคุมต้นทุนของผู้ผลิตหลักที่เป็นลูกค้าของบริษัท ประกอบกับยอดขายที่ลดลงในกลุ่มสินค้าท่อโอเสียในอุตสาหกรรมยานยนต์ซึ่งเป็นสินค้าที่มีอัตรากำไรขั้นต้นที่สูงกว่าสินค้าอื่นๆ

บริษัทและบริษัทย่อยมีอัตรากำไรสุทธิในส่วนของผู้ถือหุ้นในบริษัทใหญ่สำหรับงวดประจำปีสิ้นสุดวันที่ 31 มีนาคม 2558 เท่ากับกำไรร้อยละ 4.03 เปรียบเทียบกับงวดเดียวกันของปีก่อนที่มีอัตรากำไรสุทธิร้อยละ 4.38 กำไรสุทธิที่ลดลงเป็นผลมาจากกำไรขั้นต้นที่ลดลงดังกล่าวถึงข้างต้น

(หน่วย : ล้านบาท)

| งบการเงินรวม                               | ณ วันที่ 31 มีนาคม 2558 |                | ณ วันที่ 31 มีนาคม 2557 |                |
|--|-------------------------|----------------|-------------------------|----------------|
|  | จำนวนเงิน               | %              | จำนวนเงิน               | %              |
| <b>สินทรัพย์</b>                           |                         |                |                         |                |
| <b>สินทรัพย์หมุนเวียน</b>                  |                         |                |                         |                |
| เงินสดและรายการเทียบเท่าเงินสด             | 134.81                  | 5.63%          | 63.94                   | 2.78%          |
| เงินลงทุนชั่วคราว                          | 20.03                   | 0.83%          | 5.00                    | 0.22%          |
| ลูกหนี้การค้าและลูกหนี้อื่น                | 778.52                  | 32.50%         | 758.19                  | 33.00%         |
| สินค้าคงเหลือ - สุทธิ                      | 823.80                  | 34.39%         | 831.65                  | 36.20%         |
| สินทรัพย์หมุนเวียนอื่น                     | 7.90                    | 0.33%          | 7.64                    | 0.34%          |
| <b>รวมสินทรัพย์หมุนเวียน</b>               | <b>1,765.06</b>         | <b>73.68%</b>  | <b>1,666.42</b>         | <b>72.54%</b>  |
| <b>สินทรัพย์ไม่หมุนเวียน</b>               |                         |                |                         |                |
| เงินลงทุนในบริษัทร่วม                      | 8.13                    | 0.34%          | 7.44                    | 0.32%          |
| เงินลงทุนระยะยาว                           | 3.08                    | 0.13%          | 3.01                    | 0.13%          |
| ที่ดิน อาคารและอุปกรณ์ - สุทธิ             | 545.46                  | 22.77%         | 549.01                  | 23.90%         |
| สินทรัพย์ไม่มีตัวตน - สุทธิ                | 0.57                    | 0.02%          | 0.35                    | 0.02%          |
| เงินฝากสถาบันการเงินซึ่งมีข้อจำกัดในการใช้ | 46.00                   | 1.92%          | 46.00                   | 2.00%          |
| สินทรัพย์ภาษีเงินได้รอการตัดบัญชี          | 18.67                   | 0.78%          | 21.80                   | 0.95%          |
| สินทรัพย์ไม่หมุนเวียนอื่น                  | 8.53                    | 0.36%          | 3.34                    | 0.14%          |
| <b>รวมสินทรัพย์ไม่หมุนเวียน</b>            | <b>630.44</b>           | <b>26.32%</b>  | <b>630.95</b>           | <b>27.46%</b>  |
| <b>รวมสินทรัพย์</b>                        | <b>2,395.50</b>         | <b>100.00%</b> | <b>2,297.37</b>         | <b>100.00%</b> |

(หน่วย : ล้านบาท)

| งบการเงินรวม  | ณ วันที่ 31 มีนาคม 2558 |                | ณ วันที่ 31 มีนาคม 2557 |                |
|---|-------------------------|----------------|-------------------------|----------------|
|   | จำนวนเงิน               | %              | จำนวนเงิน               | %              |
| <b>หนี้สินและส่วนของผู้ถือหุ้น</b>                        |                         |                |                         |                |
| <b>หนี้สินหมุนเวียน</b>                                   |                         |                |                         |                |
| เงินเบิกเกินบัญชีและเงินกู้ยืมระยะสั้น                    |                         |                |                         |                |
| จากสถาบันการเงิน  | 378.85                  | 15.82%         | 273.37                  | 11.90%         |
| เจ้าหนี้การค้าและเจ้าหนี้อื่น                             | 435.81                  | 18.19%         | 499.23                  | 21.73%         |
| เจ้าหนี้ตามสัญญาเช่าทางการเงินที่ถึงกำหนดชำระภายในหนึ่งปี | 4.85                    | 0.20%          | 7.59                    | 0.33%          |
| ภาษีเงินได้นิติบุคคลค้างจ่าย                              | 15.54                   | 0.65%          | 17.00                   | 0.74%          |
| หนี้สินหมุนเวียนอื่น                                      | 12.91                   | 0.54%          | 12.76                   | 0.56%          |
| <b>รวมหนี้สินหมุนเวียน</b>                                | <b>847.96</b>           | <b>35.40%</b>  | <b>809.95</b>           | <b>35.26%</b>  |
| <b>หนี้สินไม่หมุนเวียน</b>                                |                         |                |                         |                |
| เจ้าหนี้ตามสัญญาเช่าทางการเงิน                            | 4.65                    | 0.19%          | 7.52                    | 0.32%          |
| สำรองผลประโยชน์ระยะยาวของพนักงาน                          | 22.66                   | 0.95%          | 27.96                   | 1.22%          |
| <b>รวมหนี้สินไม่หมุนเวียน</b>                             | <b>27.31</b>            | <b>1.14%</b>   | <b>35.48</b>            | <b>1.54%</b>   |
| <b>รวมหนี้สิน</b>   | <b>875.27</b>           | <b>36.54%</b>  | <b>845.43</b>           | <b>36.80%</b>  |
| <b>ส่วนของผู้ถือหุ้น</b>                                  |                         |                |                         |                |
| ทุนเรือนหุ้น  |                         |                |                         |                |
| ทุนจดทะเบียน  | 383.00                  |                | 383.00                  |                |
| ทุนที่ออกและเรียกชำระแล้ว                                 | 383.00                  | 15.99%         | 383.00                  | 16.67%         |
| ส่วนเกินมูลค่าหุ้น  | 519.67                  | 21.69%         | 519.67                  | 22.62%         |
| กำไรสะสม  |                         |                |                         |                |
| จัดสรรแล้ว-สำรองตามกฎหมาย                                 | 57.70                   | 2.41%          | 48.49                   | 2.11%          |
| ส่วนของผู้ถือหุ้นบริษัท                                   | 366.92                  | 15.32%         | 318.93                  | 13.88%         |
| ส่วนของผู้มีส่วนได้เสียที่ไม่มีอำนาจควบคุมของบริษัทย่อย   | 192.94                  | 8.05%          | 181.85                  | 7.92%          |
| <b>รวมส่วนของผู้ถือหุ้น</b>                               | <b>1,520.23</b>         | <b>63.46%</b>  | <b>1,451.94</b>         | <b>63.20%</b>  |
| <b>รวมหนี้สินและส่วนของผู้ถือหุ้น</b>                     | <b>2,395.50</b>         | <b>100.00%</b> | <b>2,297.37</b>         | <b>100.00%</b> |

## 2. ฐานะทางการเงิน

### 2.1 สินทรัพย์

สำหรับมูลค่าทรัพย์สินสิ้นสุด ณ วันที่ 31 มีนาคม 2558 และ 2557 บริษัทและบริษัทย่อยมีสินทรัพย์รวมจำนวน 2,395.50 ล้านบาท และ 2,297.37 ล้านบาท ตามลำดับ ทรัพย์สินเพิ่มขึ้นจำนวน 98.13 ล้านบาท โดยส่วนใหญ่เป็นลูกหนี้การค้าและเงินสดคงเหลือของบริษัทย่อยแห่งหนึ่งเพิ่มขึ้น บริษัทและบริษัทย่อยดำเนินธุรกิจหลักด้านการแปรรูปสเตนเลสหมุนอย่างครบวงจรซึ่งประกอบด้วยการจัดทำ แปรรูป ผลิต และจำหน่ายผลิตภัณฑ์สเตนเลส และ บริษัทย่อยรายหนึ่งเป็นผู้จัดหาและจำหน่ายโลหะและอโลหะสำเร็จรูป ดังนั้นสินทรัพย์ที่สำคัญส่วนใหญ่จะอยู่ในรูปสินค้าคงเหลือ ลูกหนี้การค้า และที่ดิน อาคาร และอุปกรณ์ โดยมีรายละเอียดดังนี้

2.1.1 สินค้าคงเหลือ ณ วันที่ 31 มีนาคม 2558 และ 2557 บริษัทและบริษัทย่อยมีสินค้าคงเหลือ-สุทธิจำนวน 823.80 ล้านบาท (สัดส่วนร้อยละ 34.39 ของสินทรัพย์รวม) และจำนวน 831.65 ล้านบาท (สัดส่วนร้อยละ 36.20 ของสินทรัพย์รวม) สินค้าคงเหลือในรอบปัจจุบันมีระดับใกล้เคียงเมื่อเปรียบเทียบกับ ณ วันที่เดียวกันของปีก่อนหน้า

- 2.1.2 ลูกหนี้การค้าและลูกหนี้อื่น ณ วันที่ 31 มีนาคม 2558 และ 2557 บริษัทและบริษัทย่อยมีลูกหนี้การค้าและลูกหนี้อื่น จำนวน 778.52 ล้านบาท (สัดส่วนร้อยละ 32.50 ของสินทรัพย์รวม) และจำนวน 758.19 ล้านบาท (สัดส่วนร้อยละ 33.00 ของสินทรัพย์รวม) ตามลำดับ ลูกหนี้การค้าเพิ่มขึ้นเล็กน้อยแต่มีสัดส่วนที่ลดลงจากขนาดของสินทรัพย์รวมที่เพิ่มขึ้น
- 2.1.3 ที่ดิน อาคาร และอุปกรณ์ ได้แก่ ที่ดินและส่วนปรับปรุงที่ดิน อาคารและสิ่งติดตั้ง เครื่องจักรและอุปกรณ์ เครื่องตกแต่งและอุปกรณ์สำนักงาน ยานพาหนะ และงานระหว่างก่อสร้าง โดย ณ วันที่ 31 มีนาคม 2558 และ 2557 บริษัทและบริษัทย่อยมีที่ดิน อาคาร และอุปกรณ์ - สุทธิ จำนวน 545.46 ล้านบาท (สัดส่วนร้อยละ 22.77 ของสินทรัพย์รวม) และจำนวน 549.01 ล้านบาท (สัดส่วนร้อยละ 23.90 ของสินทรัพย์รวม) ตามลำดับ ทั้งนี้ในระหว่างปี มีการลงทุนต่อเนื่องของการก่อสร้างอาคารโรงงานใหม่ ซื้อเครื่องจักรใหม่และการปรับปรุงอุปกรณ์ส่วนประกอบโรงงานเพื่อสนับสนุนการผลิตแต่มีสัดส่วนที่ลดลงจากขนาดของสินทรัพย์รวมที่เพิ่มขึ้น
- 2.1.4 เงินฝากสถาบันการเงินซึ่งมีข้อจำกัดในการใช้ ณ วันที่ 31 มีนาคม 2558 และ 2557 จำนวน 46.00 ล้านบาท (สัดส่วนร้อยละ 1.92 และ ร้อยละ 2.00 ของสินทรัพย์รวมตามลำดับ) โดยเป็นเงินฝากในสถาบันการเงินของบริษัทย่อยรายหนึ่งเพื่อเป็นหลักประกันสำหรับวงเงินกู้จากสถาบันการเงิน
- 2.1.5 ทรัพย์สินภาษีเงินได้รอการตัดบัญชี ณ วันที่ 31 มีนาคม 2558 และ 2557 จำนวน 18.67 ล้านบาท และ จำนวน 21.80 ล้านบาท (สัดส่วนร้อยละ 0.78 และ ร้อยละ 0.95 ของสินทรัพย์รวมตามลำดับ)

## 2.2 หนี้สิน

หนี้สินรวมของบริษัทและบริษัทย่อย ณ วันที่ 31 มีนาคม 2558 และ 2557 มีจำนวน 875.27 ล้านบาท และ 845.43 ล้านบาท ตามลำดับ โดยมีการเพิ่มขึ้นของหนี้สินที่สำคัญ ได้แก่ เงินกู้ยืมระยะสั้นจากสถาบันการเงิน เนื่องจากกิจกรรมการจัดหาเงินเพื่อชำระเจ้าหนี้การค้าค่าวัสดุดิบและเจ้าหนี้อื่นๆ ที่เกิดจากการลงทุน

## 2.3 ส่วนของผู้ถือหุ้น

ณ วันที่ 31 มีนาคม 2558 ส่วนของผู้ถือหุ้นจากงบการเงินรวมจำนวน 1,520.23 ล้านบาท เพิ่มขึ้นจากส่วนของผู้ถือหุ้น ณ วันที่ 31 มีนาคม 2557 จำนวน 1,451.94 ล้านบาท สาเหตุสำคัญเนื่องจากผลกำไรสุทธิจำนวน 161.70 ล้านบาท ถึงแม้ว่าจะมีการจ่ายเงินปันผลรวมจำนวน 93.49 ล้านบาทสำหรับผู้ถือหุ้นของบริษัทและผู้ถือหุ้นส่วนน้อยในบริษัทย่อย ทั้งนี้ส่วนของผู้ถือหุ้นส่วนน้อยมีมูลค่าคงเหลือจำนวน 192.94 ล้านบาทจากแบ่งส่วนกำไรและมูลค่าหุ้นทุนของผู้ถือหุ้นส่วนน้อยในบริษัทย่อย

ด้านสัดส่วนหนี้สินต่อส่วนของผู้ถือหุ้น ณ วันที่ 31 มีนาคม 2558 และ 2557 เท่ากับ 0.58 เท่า และ 0.58 เท่า ตามลำดับ สัดส่วนใกล้เคียงกับปีก่อนหน้า

(หน่วย : ล้านบาท)

| รายละเอียด   | ณ 31 มี.ค. 2558 | ณ 31 มี.ค. 2557 |
|--|-----------------|-----------------|
| กระแสเงินสดสุทธิจาก (ใช้ไปใน) กิจกรรมดำเนินงาน                                   | 162.34          | 376.45          |
| กระแสเงินสดสุทธิใช้ไปในกิจกรรมลงทุน  | -95.68          | -85.17          |
| กระแสเงินสดสุทธิจาก (ใช้ไปใน) กิจกรรมจัดหาเงิน                                   | 4.22            | -314.69         |
| ผลกระทบจากการเปลี่ยนแปลงของอัตราแลกเปลี่ยนที่มีต่อเงินสดและรายการเทียบเท่าเงินสด | -0.01           | 0.07            |
| <b>กระแสเงินสดสุทธิเพิ่มขึ้น (ลดลง) สุทธิ</b>                                    | <b>70.87</b>    | <b>-23.34</b>   |

### 3. กระแสเงินสด

งวดปีสิ้นสุด ณ วันที่ 31 ธันวาคม 2558 บริษัทและบริษัทย่อยมีกระแสเงินสดสุทธิได้มาจากกิจกรรมดำเนินงาน 162.34 ล้านบาท โดยเป็นกระแสเงินสดที่เพิ่มขึ้นจากผลประกอบการจำนวน 235.65 ล้านบาท แต่ลดลงจากการใช้กับเงินทุนหมุนเวียนสุทธิจำนวน -71.31 ล้านบาท โดยส่วนใหญ่เป็นการเพิ่มขึ้นของลูกหนี้การค้า และการจ่ายชำระเจ้าหนี้การค้าและเจ้าหนี้อื่นๆ ในส่วนของกระแสเงินสดจากกิจกรรมลงทุนมียอดสุทธิจำนวน -95.68 ล้านบาท โดยส่วนใหญ่เป็นรายจ่ายลงทุนในการก่อสร้างอาคารโรงงานใหม่ที่ต่อเนื่องจากปีก่อนหน้า และการปรับปรุงอุปกรณ์ส่วนประกอบต่างๆ ของโรงงานเพื่อสนับสนุนการผลิต ในส่วนของกิจกรรมจัดหาเงินมียอดจัดหาสุทธิ 4.22 ล้านบาทโดยส่วนใหญ่เป็นการจัดหาเงินจากการใช้เงินกู้ระยะสั้นจากสถาบันการเงินเพิ่มเติมสุทธิจำนวน 105.48 ล้านบาทของบริษัทใหญ่เพื่อชำระเจ้าหนี้บริษัท และ มีการจ่ายเงินปันผลจำนวน -93.49 ล้านบาท โดยรวมบริษัทและบริษัทย่อยมีกระแสเงินสดสุทธิเพิ่มขึ้นในรอบปีจำนวน 70.87 ล้านบาท



บริษัท โลหะกิจ เม็ททอล จำกัด (มหาชน) และบริษัทย่อย

รายงาน และ งบการเงินรวม

31 มีนาคม 2558

## รายงานของผู้สอบบัญชีรับอนุญาต

เสนอต่อผู้ถือหุ้นของบริษัท โลหะกิจ เม็ททอล จำกัด (มหาชน)

ข้าพเจ้าได้ตรวจสอบงบการเงินรวมของบริษัท โลหะกิจ เม็ททอล จำกัด (มหาชน) และบริษัทย่อย ซึ่งประกอบด้วยงบแสดงฐานะการเงินรวม ณ วันที่ 31 มีนาคม 2558 งบกำไรขาดทุนเบ็ดเสร็จรวม งบแสดงการเปลี่ยนแปลงส่วนของผู้ถือหุ้นรวมและงบกระแสเงินสดรวมสำหรับปีสิ้นสุดวันเดียวกัน รวมถึงหมายเหตุสรุปรายนโยบายการบัญชีที่สำคัญและหมายเหตุเรื่องอื่น ๆ และได้ตรวจสอบงบการเงินเฉพาะกิจการของบริษัท โลหะกิจ เม็ททอล จำกัด (มหาชน) ด้วยเช่นกัน

## ความรับผิดชอบของผู้บริหารต่องบการเงิน

ผู้บริหารเป็นผู้รับผิดชอบในการจัดทำและการนำเสนองบการเงินเหล่านี้โดยถูกต้องตามที่ควรตามมาตรฐานการรายงานทางการเงินและรับผิดชอบเกี่ยวกับการควบคุมภายในที่ผู้บริหารพิจารณาว่าจำเป็นเพื่อให้สามารถจัดทำงบการเงินที่ปราศจากการแสดงข้อมูลที่ขัดต่อข้อเท็จจริงอันเป็นสาระสำคัญไม่ว่าจะเกิดจากการทุจริตหรือข้อผิดพลาด

## ความรับผิดชอบของผู้สอบบัญชี

ข้าพเจ้าเป็นผู้รับผิดชอบในการแสดงความเห็นต่องบการเงินดังกล่าวจากผลการตรวจสอบของข้าพเจ้า ข้าพเจ้าได้ปฏิบัติตามตรวจสอบตามมาตรฐานการสอบบัญชี ซึ่งกำหนดให้ข้าพเจ้าปฏิบัติตามข้อกำหนดด้านจรรยาบรรณ รวมถึงวางแผนและปฏิบัติตามตรวจสอบเพื่อให้ได้ความเชื่อมั่นอย่างสมเหตุสมผลว่างบการเงินปราศจากการแสดงข้อมูลที่ขัดต่อข้อเท็จจริงอันเป็นสาระสำคัญหรือไม่

การตรวจสอบรวมถึงการใช้วิธีการตรวจสอบเพื่อให้ได้มาซึ่งหลักฐานการสอบบัญชีเกี่ยวกับจำนวนเงินและการเปิดเผยข้อมูลในงบการเงิน วิธีการตรวจสอบที่เลือกใช้ขึ้นอยู่กับดุลยพินิจของผู้สอบบัญชี ซึ่งรวมถึงการประเมินความเสี่ยงจากการแสดงข้อมูลที่ขัดต่อข้อเท็จจริงอันเป็นสาระสำคัญของงบการเงินไม่ว่าจะเกิดจากการทุจริตหรือข้อผิดพลาด ในการประเมินความเสี่ยงดังกล่าว ผู้สอบบัญชีพิจารณาการควบคุมภายในที่เกี่ยวข้องกับการจัดทำและการนำเสนองบการเงิน โดยถูกต้องตามที่ควรของกิจการ เพื่อออกแบบวิธีการตรวจสอบที่เหมาะสมกับสถานการณ์ แต่ไม่ใช่เพื่อวัตถุประสงค์ในการแสดงความเห็นต่อประสิทธิผลของการควบคุมภายในของกิจการ การตรวจสอบรวมถึงการประเมินความเหมาะสมของนโยบายการบัญชีที่ผู้บริหารใช้และความสมเหตุสมผลของประมาณการทางบัญชีที่จัดทำขึ้น โดยผู้บริหาร รวมทั้งการประเมินการนำเสนองบการเงินโดยรวม



Building a better  
working world

ข้าพเจ้าเชื่อว่าหลักฐานการสอบบัญชีที่ข้าพเจ้าได้รับเพียงพอและเหมาะสมเพื่อใช้เป็นเกณฑ์ในการแสดงความเห็น  
ของข้าพเจ้า

### ความเห็น

ข้าพเจ้าเห็นว่างบการเงินข้างต้นนี้แสดงฐานะการเงิน ณ วันที่ 31 มีนาคม 2558 ผลการดำเนินงานและกระแสเงินสด  
สำหรับปีสิ้นสุดวันเดียวกันของบริษัท โลหะกิจ เม็ททอล จำกัด (มหาชน) และบริษัทย่อย และเฉพาะของบริษัท  
โลหะกิจ เม็ททอล จำกัด (มหาชน) โดยถูกต้องตามที่ควรในสาระสำคัญตามมาตรฐานการรายงานทางการเงิน

กิงกาญจน์ อัสวรังสฤษฎ์

ผู้สอบบัญชีรับอนุญาต เลขทะเบียน 4496

บริษัท สำนักงาน อีวาย จำกัด

กรุงเทพฯ: 27 พฤษภาคม 2558

บริษัท โกลด์ทรี จำกัด (มหาชน) และบริษัทย่อย

งบแสดงฐานะการเงิน

ณ วันที่ 31 มีนาคม 2558

(หน่วย: บาท)

| หมายเหตุ                        | งบการเงินรวม   |                      | งบการเงินเฉพาะกิจการ |                      |                      |
|---------------------------------|----------------|----------------------|----------------------|----------------------|----------------------|
|                                 | 31 มีนาคม 2558 | 31 มีนาคม 2557       | 31 มีนาคม 2558       | 31 มีนาคม 2557       |                      |
| <b>สินทรัพย์</b>                |                |                      |                      |                      |                      |
| <b>สินทรัพย์หมุนเวียน</b>       |                |                      |                      |                      |                      |
| เงินสดและรายการเทียบเท่าเงินสด  | 7              | 134,806,623          | 63,940,845           | 25,914,367           | 33,614,677           |
| เงินลงทุนชั่วคราว               | 8              | 20,029,907           | 5,000,000            | -                    | -                    |
| ลูกหนี้การค้าและลูกหนี้อื่น     | 9              | 778,523,009          | 758,192,857          | 471,204,868          | 443,277,702          |
| สินค้าคงเหลือ                   | 10             | 823,798,944          | 831,654,789          | 475,742,505          | 498,831,569          |
| สินทรัพย์หมุนเวียนอื่น          |                | 7,906,287            | 7,635,011            | 6,999,249            | 6,447,031            |
| <b>รวมสินทรัพย์หมุนเวียน</b>    |                | <b>1,765,064,770</b> | <b>1,666,423,502</b> | <b>979,860,989</b>   | <b>982,170,979</b>   |
| <b>สินทรัพย์ไม่หมุนเวียน</b>    |                |                      |                      |                      |                      |
| เงินฝากธนาคารที่มีภาระค้ำประกัน | 11             | 46,000,000           | 46,000,000           | 5,000,000            | 5,000,000            |
| เงินลงทุนในบริษัทย่อย           | 12             | -                    | -                    | 403,237,145          | 403,237,145          |
| เงินลงทุนในบริษัทร่วม           | 13             | 8,131,627            | 7,439,678            | 4,900,000            | 4,900,000            |
| เงินลงทุนระยะยาว                | 14             | 3,084,075            | 3,008,237            | -                    | -                    |
| ที่ดิน อาคารและอุปกรณ์          | 15             | 545,456,363          | 549,006,024          | 319,756,868          | 272,709,789          |
| สินทรัพย์ไม่มีตัวตน             | 16             | 573,090              | 352,002              | 203,013              | 31,841               |
| สินทรัพย์ภายใต้การควบคุม        | 23             | 18,665,443           | 21,804,895           | 11,152,648           | 13,424,282           |
| สินทรัพย์ไม่หมุนเวียนอื่น       |                | 8,533,613            | 3,338,218            | 7,591,885            | 2,434,490            |
| <b>รวมสินทรัพย์ไม่หมุนเวียน</b> |                | <b>630,444,211</b>   | <b>630,949,054</b>   | <b>751,841,559</b>   | <b>701,737,547</b>   |
| <b>รวมสินทรัพย์</b>             |                | <b>2,395,508,981</b> | <b>2,297,372,556</b> | <b>1,731,702,548</b> | <b>1,683,908,526</b> |

หมายเหตุประกอบงบการเงินเป็นส่วนหนึ่งของงบการเงินนี้

บริษัท โลหะกิจ เม็ททอล จำกัด (มหาชน) และบริษัทย่อย

งบแสดงฐานะการเงิน (ต่อ)

ณ วันที่ 31 มีนาคม 2558

(หน่วย: บาท)

| หมายเหตุ   | งบการเงินรวม   |                    | งบการเงินเฉพาะกิจการ |                    |                    |
|--|----------------|--------------------|----------------------|--------------------|--------------------|
|  | 31 มีนาคม 2558 | 31 มีนาคม 2557     | 31 มีนาคม 2558       | 31 มีนาคม 2557     |                    |
| <b>หนี้สินและส่วนของผู้ถือหุ้น</b>                     |                |                    |                      |                    |                    |
| <b>หนี้สินหมุนเวียน</b>                                |                |                    |                      |                    |                    |
| เงินกู้ยืมระยะสั้นจากธนาคาร                            | 17             | 378,844,800        | 273,371,359          | 335,156,881        | 199,242,786        |
| เจ้าหนี้การค้าและเจ้าหนี้อื่น                          | 18             | 435,811,329        | 499,231,956          | 255,657,484        | 343,515,001        |
| <b>หนี้สินตามสัญญาเช่าการเงินที่ถึงกำหนดชำระ</b>       |                |                    |                      |                    |                    |
| ภายในหนึ่งปี   | 19             | 4,851,577          | 7,590,127            | 4,147,891          | 5,842,004          |
| ภายใต้งบได้อ่างจ่าย                                    |                | 15,541,868         | 16,996,339           | 4,072,692          | 11,484,747         |
| หนี้สินหมุนเวียนอื่น                                   |                | 12,914,077         | 12,757,798           | 10,216,582         | 8,812,787          |
| <b>รวมหนี้สินหมุนเวียน</b>                             |                | <b>847,963,651</b> | <b>809,947,579</b>   | <b>609,251,530</b> | <b>568,897,325</b> |
| <b>หนี้สินไม่หมุนเวียน</b>                             |                |                    |                      |                    |                    |
| <b>หนี้สินตามสัญญาเช่าการเงิน - สุทธิจากส่วนที่ถึง</b> |                |                    |                      |                    |                    |
| กำหนดชำระภายในหนึ่งปี                                  | 19             | 4,647,229          | 7,518,811            | 4,647,229          | 6,815,125          |
| สำรองผลประโยชน์ระยะยาวของพนักงาน                       | 20             | 22,662,246         | 27,959,605           | 13,994,444         | 15,894,857         |
| หนี้สินไม่หมุนเวียนอื่น                                |                | 1,400              | 1,400                | -                  | -                  |
| <b>รวมหนี้สินไม่หมุนเวียน</b>                          |                | <b>27,310,875</b>  | <b>35,479,816</b>    | <b>18,641,673</b>  | <b>22,709,982</b>  |
| <b>รวมหนี้สิน</b>                                      |                | <b>875,274,526</b> | <b>845,427,395</b>   | <b>627,893,203</b> | <b>591,607,307</b> |

หมายเหตุประกอบงบการเงินเป็นส่วนหนึ่งของงบการเงินนี้

บริษัท โลหะกิจ เม็ททอล จำกัด (มหาชน) และบริษัทย่อย

งบแสดงฐานะการเงิน (ต่อ)

ณ วันที่ 31 มีนาคม 2558

(หน่วย: บาท)

| หมายเหตุ                                      | งบการเงินรวม   |                      | งบการเงินเฉพาะกิจการ |                      |
|---|----------------|----------------------|----------------------|----------------------|
|   | 31 มีนาคม 2558 | 31 มีนาคม 2557       | 31 มีนาคม 2558       | 31 มีนาคม 2557       |
| <b>ส่วนของผู้ถือหุ้น</b>                      |                |                      |                      |                      |
| <b>ทุนเรือนหุ้น</b>                           |                |                      |                      |                      |
| <b>ทุนจดทะเบียน</b>                           |                |                      |                      |                      |
| หุ้นสามัญ 383,000,000 หุ้น มูลค่าหุ้นละ 1 บาท | 383,000,000    | 383,000,000          | 383,000,000          | 383,000,000          |
| <b>ทุนออกจำหน่ายและชำระเต็มมูลค่าแล้ว</b>     |                |                      |                      |                      |
| หุ้นสามัญ 383,000,000 หุ้น มูลค่าหุ้นละ 1 บาท | 383,000,000    | 383,000,000          | 383,000,000          | 383,000,000          |
| ส่วนเกินมูลค่าหุ้นสามัญ                       | 519,672,600    | 519,672,600          | 519,672,600          | 519,672,600          |
| <b>กำไรสะสม</b>                               |                |                      |                      |                      |
| จัดสรรแล้ว - สำรองตามกฎหมาย                   | 21             | 57,707,335           | 48,492,335           | 35,807,335           |
| ยังไม่ได้จัดสรร                               |                | 367,016,241          | 319,110,173          | 165,329,410          |
| องค์ประกอบอื่นของส่วนของผู้ถือหุ้น            | 14             | (101,117)            | (176,955)            | -                    |
| ส่วนของผู้ถือหุ้นของบริษัทฯ                   |                | 1,327,295,059        | 1,270,098,153        | 1,103,809,345        |
| ส่วนของผู้มีส่วนได้เสียที่ไม่มีอำนาจควบคุม    |                |                      |                      |                      |
| ของบริษัทย่อย                                 |                | 192,939,396          | 181,847,008          | -                    |
| <b>รวมส่วนของผู้ถือหุ้น</b>                   |                | <b>1,520,234,455</b> | <b>1,451,945,161</b> | <b>1,103,809,345</b> |
| <b>รวมหนี้สินและส่วนของผู้ถือหุ้น</b>         |                | <b>2,395,508,981</b> | <b>2,297,372,556</b> | <b>1,731,702,548</b> |

หมายเหตุประกอบงบการเงินเป็นส่วนหนึ่งของงบการเงินนี้

.....

กรรมการ

.....

บริษัท โลหะกิจ เม็ททอล จำกัด (มหาชน) และบริษัทย่อย

งบกำไรขาดทุนเบ็ดเสร็จ

สำหรับปีสิ้นสุดวันที่ 31 มีนาคม 2558

(หน่วย: บาท)

| หมายเหตุ   | งบการเงินรวม         |                      | งบการเงินเฉพาะกิจการ |                      |
|--|----------------------|----------------------|----------------------|----------------------|
|  | 2558                 | 2557                 | 2558                 | 2557                 |
| <b>กำไรขาดทุน:</b>   |                      |                      |                      |                      |
| <b>รายได้</b>  |                      |                      |                      |                      |
| รายได้จากการขายและบริการ                                       | 3,372,450,763        | 3,358,667,861        | 1,938,777,139        | 1,858,175,753        |
| เงินปันผลรับ   | 207,290              | 210,071              | 19,583,905           | 31,539,871           |
| รายได้อื่น   | 43,513,714           | 35,640,844           | 37,692,508           | 25,845,018           |
| <b>รวมรายได้</b>   | <b>3,416,171,767</b> | <b>3,394,518,776</b> | <b>1,996,053,552</b> | <b>1,915,560,642</b> |
| <b>ค่าใช้จ่าย</b>  |                      |                      |                      |                      |
| ต้นทุนขายและบริการ   | 3,026,194,020        | 2,987,113,673        | 1,766,532,220        | 1,681,016,906        |
| ค่าใช้จ่ายในการขาย   | 76,299,444           | 69,504,915           | 49,261,535           | 42,141,052           |
| ค่าใช้จ่ายในการบริหาร  | 93,223,926           | 105,787,827          | 54,436,198           | 55,230,358           |
| <b>รวมค่าใช้จ่าย</b>   | <b>3,195,717,390</b> | <b>3,162,406,415</b> | <b>1,870,229,953</b> | <b>1,778,388,316</b> |
| <b>กำไรก่อนส่วนแบ่งกำไรจากเงินลงทุนในบริษัทร่วม</b>            |                      |                      |                      |                      |
| ค่าใช้จ่ายทางการเงินและค่าใช้จ่ายภาษีเงินได้                   | 220,454,377          | 232,112,361          | 125,823,599          | 137,172,326          |
| ส่วนแบ่งกำไรจากเงินลงทุนในบริษัทร่วม                           | 13 691,949           | 1,089,100            | -                    | -                    |
| <b>กำไรก่อนค่าใช้จ่ายทางการเงินและค่าใช้จ่ายภาษีเงินได้</b>    | <b>221,146,326</b>   | <b>233,201,461</b>   | <b>125,823,599</b>   | <b>137,172,326</b>   |
| ค่าใช้จ่ายทางการเงิน   | (18,378,290)         | (16,588,397)         | (15,465,505)         | (7,951,937)          |
| <b>กำไรก่อนค่าใช้จ่ายภาษีเงินได้</b>                           | <b>202,768,036</b>   | <b>216,613,064</b>   | <b>110,358,094</b>   | <b>129,220,389</b>   |
| ค่าใช้จ่ายภาษีเงินได้  | 23 (41,068,485)      | (42,010,620)         | (18,419,968)         | (19,838,586)         |
| <b>กำไรสำหรับปี</b>  | <b>161,699,551</b>   | <b>174,602,444</b>   | <b>91,938,126</b>    | <b>109,381,803</b>   |
| <b>กำไรขาดทุนเบ็ดเสร็จอื่น:</b>                                |                      |                      |                      |                      |
| ผลกำไร (ขาดทุน) จากการวัดมูลค่าเงินลงทุนในหลักทรัพย์เพื่อขาย   | 75,838               | (202,234)            | -                    | -                    |
| <b>กำไรขาดทุนเบ็ดเสร็จรวมสำหรับปี</b>                          | <b>161,775,389</b>   | <b>174,400,210</b>   | <b>91,938,126</b>    | <b>109,381,803</b>   |
| <b>การแบ่งปันกำไร:</b>   |                      |                      |                      |                      |
| ส่วนที่เป็นของผู้ถือหุ้นของบริษัทฯ                             | 137,551,163          | 148,651,241          | 91,938,126           | 109,381,803          |
| ส่วนที่เป็นของผู้มีส่วนได้เสียที่ไม่มีอำนาจควบคุมของบริษัทย่อย | 24,148,388           | 25,951,203           |                      |                      |
|  | 161,699,551          | 174,602,444          |                      |                      |
| <b>การแบ่งปันกำไรขาดทุนเบ็ดเสร็จรวม:</b>                       |                      |                      |                      |                      |
| ส่วนที่เป็นของผู้ถือหุ้นของบริษัทฯ                             | 137,627,001          | 148,449,007          | 91,938,126           | 109,381,803          |
| ส่วนที่เป็นของผู้มีส่วนได้เสียที่ไม่มีอำนาจควบคุมของบริษัทย่อย | 24,148,388           | 25,951,203           |                      |                      |
|  | 161,775,389          | 174,400,210          |                      |                      |
| <b>กำไรต่อหุ้น</b>   | 25                   |                      |                      |                      |
| <b>กำไรต่อหุ้นขั้นพื้นฐาน</b>                                  |                      |                      |                      |                      |
| กำไรส่วนที่เป็นของผู้ถือหุ้นของบริษัทฯ                         | 0.36                 | 0.39                 | 0.24                 | 0.29                 |
| จำนวนหุ้นสามัญเฉลี่ยถ่วงน้ำหนัก (หุ้น)                         | 383,000,000          | 383,000,000          | 383,000,000          | 383,000,000          |

หมายเหตุประกอบงบการเงินเป็นส่วนหนึ่งของงบการเงินนี้

บริษัท โกละกิจ เมททอล จำกัด (มหาชน) และบริษัทย่อย  
 งบแสดงการเปลี่ยนแปลงส่วนของผู้ถือหุ้น  
 สำหรับปีสิ้นสุดวันที่ 31 มีนาคม 2558

(หน่วย: บาท)

งบการเงินรวม

|   | ส่วนของผู้ถือหุ้นบริษัทฯ          |                             |  |                          |   |  |   |                          |  |  |
|---|-----------------------------------|-----------------------------|--|--------------------------|---|--|---|--------------------------|--|--|
|   | ทุนเรือนหุ้นที่ออก<br>และชำระแล้ว | ส่วนเกิน<br>มูลค่าหุ้นสามัญ | กำไรสะสม<br>จัดสรรแล้ว -<br>สำรองตามกฎหมาย | กำไรสะสม<br>ยังไม่จัดสรร | องค์ประกอบอื่นของ<br>ส่วนของผู้ถือหุ้น<br>กำไรขาดทุน<br>เบ็ดเสร็จอื่น<br>ส่วนเกิน (ต่ำกว่า)<br>ทุนจากการวัด<br>มูลค่าเงินลงทุน<br>ในหลักทรัพย์ซื้อขาย | รวมส่วนของ<br>ผู้ถือหุ้น<br>ของบริษัทฯ | รวมส่วนของ<br>ผู้ถือหุ้น<br>ของบริษัทย่อย | รวมส่วนของ<br>ผู้ถือหุ้น |  |  |
| ยอดคงเหลือ ณ วันที่ 1 เมษายน 2556                                 | 383,000,000                       | 519,672,600                 | 38,047,435                                 | 272,823,962              | 25,279  | 1,213,569,276                          | 173,655,805                               | 1,387,225,081            |  |  |
| กำไรขาดทุนเบ็ดเสร็จรวมสำหรับปี<br>เงินปันผลจ่าย (หมายเหตุ 28)     | -                                 | -                           | -  | 148,651,241              | (202,234)   | 148,449,007                            | 25,951,203                                | 174,400,210              |  |  |
| โอนกำไรสะสมที่ยังไม่ได้จัดสรรเป็นสำรอง<br>ตามกฎหมาย (หมายเหตุ 21) | -                                 | -                           | 10,444,900                                 | (10,444,900)             | -   | -                                      | -   | -                        |  |  |
| ยอดคงเหลือ ณ วันที่ 31 มีนาคม 2557                                | 383,000,000                       | 519,672,600                 | 48,492,335                                 | 319,110,173              | (176,955)   | 1,270,098,153                          | 181,847,008                               | 1,451,945,161            |  |  |
| ยอดคงเหลือ ณ วันที่ 1 เมษายน 2557                                 | 383,000,000                       | 519,672,600                 | 48,492,335                                 | 319,110,173              | (176,955)   | 1,270,098,153                          | 181,847,008                               | 1,451,945,161            |  |  |
| กำไรขาดทุนเบ็ดเสร็จรวมสำหรับปี<br>เงินปันผลจ่าย (หมายเหตุ 28)     | -                                 | -                           | -  | 137,551,163              | 75,838  | 137,627,001                            | 24,148,388                                | 161,775,389              |  |  |
| โอนกำไรสะสมที่ยังไม่ได้จัดสรรเป็นสำรอง<br>ตามกฎหมาย (หมายเหตุ 21) | -                                 | -                           | 9,215,000                                  | (9,215,000)              | -   | -                                      | -   | -                        |  |  |
| ยอดคงเหลือ ณ วันที่ 31 มีนาคม 2558                                | 383,000,000                       | 519,672,600                 | 57,707,335                                 | 367,016,241              | (101,117)   | 1,327,295,059                          | 192,939,396                               | 1,520,234,455            |  |  |

หมายเหตุประกอบงบการเงินเป็นส่วนหนึ่งของงบการเงินนี้



บริษัท โลหะกิจ เมทัลโปรด จำกัด (มหาชน) และบริษัทย่อย  
งบแสดงการเปลี่ยนแปลงส่วนของผู้ถือหุ้น (ต่อ)  
สำหรับปีสิ้นสุดวันที่ 31 มีนาคม 2558

|  | งบการเงินเฉพาะกิจการ              |                             |                                |                             |                          | (หน่วย: บาท) |
|--|-----------------------------------|-----------------------------|--------------------------------|-----------------------------|--------------------------|--------------|
|  | กำไรสะสม                          |                             |                                |                             |                          |              |
|  | ทุนเรือนหุ้นที่ออก<br>และชำระแล้ว | ส่วนเกิน<br>มูลค่าหุ้นสามัญ | จัดสรรแล้ว -<br>สำรองตามกฎหมาย | กำไรสะสม<br>ยังไม่ได้จัดสรร | รวมส่วนของ<br>ผู้ถือหุ้น |              |
| ยอดคงเหลือ ณ วันที่ 1 เมษายน 2556      | 383,000,000                       | 519,672,600                 | 25,707,335                     | 146,459,481                 | 1,074,839,416            |              |
| กำไรขาดทุนเบ็ดเสร็จรวมสำหรับปี         | -                                 | -                           | -                              | 109,381,803                 | 109,381,803              |              |
| เงินปันผลจ่าย (หมายเหตุ 28)            | -                                 | -                           | -                              | (91,920,000)                | (91,920,000)             |              |
| โอนกำไรสะสมที่ยังไม่ได้จัดสรรเป็นสำรอง | -                                 | -                           | -                              | -                           | -                        |              |
| ตามกฎหมาย (หมายเหตุ 21)                | -                                 | -                           | 5,500,000                      | (5,500,000)                 | -                        |              |
| ยอดคงเหลือ ณ วันที่ 31 มีนาคม 2557     | 383,000,000                       | 519,672,600                 | 31,207,335                     | 158,421,284                 | 1,092,301,219            |              |
| ยอดคงเหลือ ณ วันที่ 1 เมษายน 2557      | 383,000,000                       | 519,672,600                 | 31,207,335                     | 158,421,284                 | 1,092,301,219            |              |
| กำไรขาดทุนเบ็ดเสร็จรวมสำหรับปี         | -                                 | -                           | -                              | 91,938,126                  | 91,938,126               |              |
| เงินปันผลจ่าย (หมายเหตุ 28)            | -                                 | -                           | -                              | (80,430,000)                | (80,430,000)             |              |
| โอนกำไรสะสมที่ยังไม่ได้จัดสรรเป็นสำรอง | -                                 | -                           | -                              | -                           | -                        |              |
| ตามกฎหมาย (หมายเหตุ 21)                | -                                 | -                           | 4,600,000                      | (4,600,000)                 | -                        |              |
| ยอดคงเหลือ ณ วันที่ 31 มีนาคม 2558     | 383,000,000                       | 519,672,600                 | 35,807,335                     | 165,329,410                 | 1,103,809,345            |              |

หมายเหตุประกอบงบการเงินเป็นส่วนหนึ่งของงบการเงิน

บริษัท โทเทค จำกัด (มหาชน) และบริษัทย่อย

งบกระแสเงินสด

สำหรับปีสิ้นสุดวันที่ 31 มีนาคม 2558

(หน่วย: บาท)

|   | งบการเงินรวม       |                    | งบการเงินเฉพาะกิจการ |                    |
|---|--------------------|--------------------|----------------------|--------------------|
|   | 2558               | 2557               | 2558                 | 2557               |
| <b>กระแสเงินสดจากกิจกรรมดำเนินงาน</b>                             |                    |                    |                      |                    |
| กำไรก่อนภาษี  | 202,768,036        | 216,613,064        | 110,358,094          | 129,220,389        |
| รายการปรับกระทบยอดกำไรก่อนภาษีเป็น                                |                    |                    |                      |                    |
| เงินสดรับ (จ่าย) จากกิจกรรมดำเนินงาน: -                           |                    |                    |                      |                    |
| ค่าเสื่อมราคา   | 88,267,014         | 80,788,789         | 31,839,554           | 22,979,037         |
| ค่าตัดจำหน่าย   | 136,312            | 166,311            | 32,028               | 32,298             |
| โอนกลับค่าเผื่อหนี้สงสัยจะสูญ                                     | (997,116)          | (3,242,975)        | -                    | -                  |
| การปรับลดสินค้าคงเหลือเป็นมูลค่าสุทธิที่จะได้รับ (โอนกลับ)        | (9,310,422)        | 11,984,563         | (9,457,757)          | 11,156,901         |
| กำไรจากการจำหน่ายเงินลงทุนชั่วคราว                                | -                  | (459,913)          | -                    | -                  |
| กำไรที่ยังไม่เกิดขึ้นจริงจากการเปลี่ยนแปลงมูลค่าเงินลงทุนชั่วคราว | (29,907)           | -                  | -                    | -                  |
| กำไรจากการจำหน่ายอุปกรณ์  | (1,014,160)        | (3,721,540)        | (962,213)            | (3,158,867)        |
| การเปลี่ยนแปลงในสำรองผลประโยชน์ระยะยาวของพนักงาน                  | (5,297,359)        | 2,631,127          | (1,900,413)          | 3,756,874          |
| ขาดทุนจากอัตราแลกเปลี่ยนที่ยังไม่เกิดขึ้นจริง                     | 2,585              | 2,575,128          | 980                  | 905,817            |
| ส่วนแบ่งกำไรจากเงินลงทุนในบริษัทร่วม                              | (691,949)          | (1,089,100)        | -                    | -                  |
| รายได้เงินปันผล   | (207,290)          | (210,071)          | (19,583,905)         | (31,539,871)       |
| ดอกเบี้ยรับ   | (978,024)          | (1,186,460)        | (120,459)            | (138,343)          |
| ค่าใช้จ่ายดอกเบี้ย  | 17,040,255         | 15,437,722         | 14,631,154           | 7,237,751          |
| กำไรจากการดำเนินงานก่อนการเปลี่ยนแปลงในสินทรัพย์                  |                    |                    |                      |                    |
| และหนี้สินดำเนินงาน   | 289,687,975        | 320,286,645        | 124,837,063          | 140,451,986        |
| สินทรัพย์ดำเนินงาน (เพิ่มขึ้น) ลดลง                               |                    |                    |                      |                    |
| ลูกหนี้การค้าและลูกหนี้อื่น                                       | (19,364,271)       | 100,445,916        | (27,930,811)         | 15,191,364         |
| สินค้าคงเหลือ   | 17,166,267         | 52,395,441         | 32,546,821           | 8,107,447          |
| สินทรัพย์หมุนเวียนอื่น  | (271,276)          | (3,245,021)        | (552,218)            | (820,384)          |
| สินทรัพย์ไม่หมุนเวียนอื่น   | (5,195,395)        | (161,589)          | (5,157,395)          | (61,590)           |
| หนี้สินดำเนินงานเพิ่มขึ้น (ลดลง)                                  |                    |                    |                      |                    |
| เจ้าหนี้การค้าและเจ้าหนี้อื่น                                     | (63,803,796)       | (39,495,999)       | (88,261,733)         | (19,648,548)       |
| หนี้สินหมุนเวียนอื่น  | 156,279            | 6,595,945          | 1,403,795            | 5,302,585          |
| เงินสดจากกิจกรรมดำเนินงาน   | 218,375,783        | 436,821,338        | 36,885,522           | 148,522,860        |
| จ่ายดอกเบี้ย  | (16,655,549)       | (15,423,067)       | (14,223,795)         | (7,183,343)        |
| จ่ายภาษีเงินได้   | (39,383,504)       | (44,953,135)       | (23,560,389)         | (28,630,781)       |
| <b>เงินสดสุทธิจาก (ใช้ไป) กิจกรรมดำเนินงาน</b>                    | <b>162,336,730</b> | <b>376,445,136</b> | <b>(898,662)</b>     | <b>112,708,736</b> |

หมายเหตุประกอบงบการเงินเป็นส่วนหนึ่งของงบการเงินนี้

บริษัท โลหะกิจ เม็ททอล จำกัด (มหาชน) และบริษัทย่อย

งบกระแสเงินสด (ต่อ)

สำหรับปีสิ้นสุดวันที่ 31 มีนาคม 2558

(หน่วย: บาท)

|   | งบการเงินรวม        |                      | งบการเงินเฉพาะกิจการ |                     |
|---|---------------------|----------------------|----------------------|---------------------|
|   | 2558                | 2557                 | 2558                 | 2557                |
| <b>กระแสเงินสดจากกิจกรรมลงทุน</b>                         |                     |                      |                      |                     |
| เงินสดจ่ายซื้อเงินลงทุนชั่วคราว                           | (20,000,000)        | (30,000,000)         | -                    | -                   |
| เงินสดจ่ายซื้อที่ดิน อาคาร อุปกรณ์และสินทรัพย์ไม่มีตัวตน  | (82,928,394)        | (166,180,553)        | (76,886,498)         | (127,494,296)       |
| เงินสดรับจากการจำหน่ายเงินลงทุนชั่วคราว                   | 5,000,000           | 100,972,533          | -                    | -                   |
| เงินสดรับจากเงินปันผล                                     | 207,290             | 5,110,071            | 19,583,905           | 31,539,871          |
| เงินสดรับจากการจำหน่ายอุปกรณ์                             | 1,031,352           | 3,727,403            | 922,429              | 3,158,879           |
| เงินสดรับจากรายได้ดอกเบี้ย                                | 1,005,615           | 1,197,945            | 120,459              | 138,343             |
| <b>เงินสดสุทธิใช้ไปในกิจกรรมการลงทุน</b>                  | <b>(95,684,137)</b> | <b>(85,172,601)</b>  | <b>(56,259,705)</b>  | <b>(92,657,203)</b> |
| <b>กระแสเงินสดจากกิจกรรมจัดหาเงิน</b>                     |                     |                      |                      |                     |
| เงินกู้ยืมระยะสั้นจากธนาคารเพิ่มขึ้น (ลดลง)               | 105,482,347         | (198,712,124)        | 135,923,001          | 55,919,432          |
| เงินสดจ่ายหนี้สินตามสัญญาเช่าการเงิน                      | (7,773,683)         | (6,293,183)          | (6,025,560)          | (3,177,452)         |
| เงินปันผลจ่าย   | (93,486,095)        | (109,680,130)        | (80,430,000)         | (91,920,000)        |
| <b>เงินสดสุทธิจาก (ใช้ไปใน) กิจกรรมจัดหาเงิน</b>          | <b>4,222,569</b>    | <b>(314,685,437)</b> | <b>49,467,441</b>    | <b>(39,178,020)</b> |
| <b>ผลกระทบจากการเปลี่ยนแปลงของอัตราแลกเปลี่ยนที่มีต่อ</b> |                     |                      |                      |                     |
| <b>เงินสดและรายการเทียบเท่าเงินสด</b>                     | <b>(9,384)</b>      | <b>73,147</b>        | <b>(9,384)</b>       | <b>73,147</b>       |
| เงินสดและรายการเทียบเท่าเงินสดเพิ่มขึ้น (ลดลง)            | 70,865,778          | (23,339,755)         | (7,700,310)          | (19,053,340)        |
| เงินสดและรายการเทียบเท่าเงินสดต้นปี                       | 63,940,845          | 87,280,600           | 33,614,677           | 52,668,017          |
| <b>เงินสดและรายการเทียบเท่าเงินสดปลายปี</b>               | <b>134,806,623</b>  | <b>63,940,845</b>    | <b>25,914,367</b>    | <b>33,614,677</b>   |

ข้อมูลกระแสเงินสดเปิดเผยเพิ่มเติม

รายการที่ไม่ใช่เงินสด:

การเพิ่มขึ้น (ลดลง) ของส่วนเกินทุนที่เกิดจากการเปลี่ยนแปลง

|   |           |           |           |           |
|---|-----------|-----------|-----------|-----------|
| มูลค่าเงินลงทุน                                     | 75,838    | (202,234) | -         | -         |
| ซื้อยานพาหนะตามสัญญาเช่าการเงิน                     | 2,163,551 | 9,019,907 | 2,163,551 | 9,019,907 |
| รายการก่อสร้างอาคาร โรงงานส่วนที่ยังไม่ถึงกำหนดชำระ | -         | 6,738,756 | -         | 6,738,756 |

หมายเหตุประกอบงบการเงินเป็นส่วนหนึ่งของงบการเงินนี้

## บริษัท โลหะกิจ เม็ททอล จำกัด (มหาชน) และบริษัทย่อย

### หมายเหตุประกอบงบการเงินรวม

สำหรับปีสิ้นสุดวันที่ 31 มีนาคม 2558

#### 1. ข้อมูลทั่วไป

บริษัท โลหะกิจ เม็ททอล จำกัด (มหาชน) (“บริษัทฯ”) เป็นบริษัทมหาชนซึ่งจัดตั้งและมีภูมิดำเนินงานในประเทศไทย ธุรกิจหลักของบริษัทฯคือ การแปรรูป การจำหน่ายผลิตภัณฑ์สแตนเลส เหล็กและโลหะ และให้บริการตัดสแตนเลส เหล็กและโลหะ ที่อยู่ตามที่ตั้งทะเบียนของบริษัทฯอยู่ที่ 66/1 หมู่ 6 ถนนสุขสวัสดิ์ ตำบลบางจาก อำเภอพระประแดง จังหวัดสมุทรปราการ

#### 2. เกณฑ์ในการจัดทำงบการเงิน

- 2.1 งบการเงินนี้จัดทำขึ้นตามมาตรฐานการรายงานทางการเงินที่กำหนดในพระราชบัญญัติวิชาชีพบัญชี พ.ศ. 2547 โดยแสดงรายการในงบการเงินตามข้อกำหนดในประกาศกรมพัฒนาธุรกิจการค้าลงวันที่ 28 กันยายน 2554 ออกตามความในพระราชบัญญัติการบัญชี พ.ศ. 2543

งบการเงินฉบับภาษาไทยเป็นงบการเงินฉบับที่บริษัทฯใช้เป็นทางการตามกฎหมาย งบการเงินฉบับภาษาอังกฤษแปลมาจากงบการเงินฉบับภาษาไทยนี้

งบการเงินนี้ได้จัดทำขึ้นโดยใช้เกณฑ์ราคาทุนเดิมเว้นแต่จะเปิดเผยเป็นอย่างอื่นในนโยบายการบัญชี

#### 2.2 เกณฑ์ในการจัดทำงบการเงินรวม

- ก) งบการเงินรวมนี้ได้จัดทำขึ้นโดยรวมงบการเงินของบริษัท โลหะกิจ เม็ททอล จำกัด (มหาชน) (ซึ่งต่อไปนี้เรียกว่า “บริษัทฯ”) และบริษัทย่อย (ซึ่งต่อไปนี้เรียกว่า “บริษัทย่อย”) ดังต่อไปนี้

| ชื่อบริษัท                        | ลักษณะธุรกิจ  | จัดตั้งขึ้นใน<br>ประเทศ | อัตราร้อยละ           |          |
|-----------------------------------|---|-------------------------|-----------------------|----------|
|                                   |   |                         | ของการถือหุ้น<br>2558 | 2557     |
|                                   |   |                         | (ร้อยละ)              | (ร้อยละ) |
| บริษัท ออโต้ เม็ททอล จำกัด        | ผลิต ถลุง ประกอบและแปรรูป<br>โลหะ   | ไทย                     | 60                    | 60       |
| บริษัท สแตนเลสทางเลือก จำกัด      | จำหน่ายผลิตภัณฑ์โลหะ  | ไทย                     | 100                   | 100      |
| บริษัท เอ็นเอสซี เม็ททอล<br>จำกัด | จำหน่ายผลิตภัณฑ์สแตนเลส<br>อลูมิเนียม ทองเหลือง ทองแดง<br>สังกะสีและเหล็กชุบซิงค์ | ไทย                     | 100                   | 100      |

- ข) บริษัทฯ นำงบการเงินของบริษัทย่อยมารวมในการจัดทำงบการเงินรวมตั้งแต่วันที่บริษัทฯ มีอำนาจในการควบคุมบริษัทย่อยจนถึงวันที่บริษัทฯ สิ้นสุดการควบคุมบริษัทย่อยนั้น
- ค) งบการเงินของบริษัทย่อยได้จัดทำขึ้นโดยใช้นโยบายการบัญชีที่สำคัญเช่นเดียวกันกับของบริษัทฯ
- ง) ยอดคงค้างระหว่างบริษัทฯ และบริษัทย่อย รายการค้าระหว่างกันที่มีสาระสำคัญ เงินลงทุนในบริษัทย่อยได้ถูกตัดออกจากงบการเงินรวมนี้แล้ว
- จ) ส่วนของผู้มีส่วนได้เสียที่ไม่มีอำนาจควบคุม คือ จำนวนกำไรหรือขาดทุนและสินทรัพย์สุทธิของบริษัทย่อยส่วนที่ไม่ได้เป็นของบริษัทฯ และแสดงเป็นรายการแยกต่างหากในส่วนของกำไรหรือขาดทุนรวมและส่วนของผู้ถือหุ้นในงบแสดงฐานะการเงินรวม

2.3 บริษัทฯ จัดทำงบการเงินเฉพาะกิจการเพื่อประโยชน์ต่อสาธารณะ โดยแสดงเงินลงทุนในบริษัทย่อยและบริษัทร่วมตามวิธีราคาทุน

### 3. มาตรฐานการรายงานทางการเงินใหม่

มาตรฐานการรายงานทางการเงินที่เริ่มมีผลบังคับในปีบัญชีปัจจุบันและที่จะมีผลบังคับในอนาคตมีรายละเอียดดังนี้

#### ก. มาตรฐานการรายงานทางการเงินที่เริ่มมีผลบังคับในปีบัญชีปัจจุบัน

กรอบแนวคิดสำหรับการรายงานทางการเงิน (ปรับปรุง 2557)

มาตรฐานการบัญชี

- |                            |   |
|----------------------------|---|
| ฉบับที่ 1 (ปรับปรุง 2555)  | การนำเสนองบการเงิน  |
| ฉบับที่ 7 (ปรับปรุง 2555)  | งบกระแสเงินสด   |
| ฉบับที่ 12 (ปรับปรุง 2555) | ภาษีเงินได้   |
| ฉบับที่ 17 (ปรับปรุง 2555) | สัญญาเช่า   |
| ฉบับที่ 18 (ปรับปรุง 2555) | รายได้  |
| ฉบับที่ 19 (ปรับปรุง 2555) | ผลประโยชน์ของพนักงาน  |
| ฉบับที่ 21 (ปรับปรุง 2555) | ผลกระทบจากการเปลี่ยนแปลงของอัตราแลกเปลี่ยนเงินตราต่างประเทศ |
| ฉบับที่ 24 (ปรับปรุง 2555) | การเปิดเผยข้อมูลเกี่ยวกับบุคคลหรือกิจการที่เกี่ยวข้องกัน    |
| ฉบับที่ 28 (ปรับปรุง 2555) | เงินลงทุนในบริษัทร่วม                                       |
| ฉบับที่ 31 (ปรับปรุง 2555) | ส่วนได้เสียในการร่วมค้า                                     |
| ฉบับที่ 34 (ปรับปรุง 2555) | งบการเงินระหว่างกาล   |
| ฉบับที่ 36 (ปรับปรุง 2555) | การด้อยค่าของสินทรัพย์                                      |
| ฉบับที่ 38 (ปรับปรุง 2555) | สินทรัพย์ไม่มีตัวตน   |

#### มาตรฐานการรายงานทางการเงิน

- ฉบับที่ 2 (ปรับปรุง 2555) การจ่ายโดยใช้หุ้นเป็นเกณฑ์
- ฉบับที่ 3 (ปรับปรุง 2555) การรวมธุรกิจ
- ฉบับที่ 5 (ปรับปรุง 2555) สินทรัพย์ไม่หมุนเวียนที่ถือไว้เพื่อขายและการดำเนินงานที่ยกเลิก
- ฉบับที่ 8 (ปรับปรุง 2555) ส่วนงานดำเนินงาน

#### การตีความมาตรฐานการบัญชี

- ฉบับที่ 15 สัญญาเช่าดำเนินงาน - สิ่งจูงใจที่ให้แก่ผู้เช่า
- ฉบับที่ 27 การประเมินเนื้อหาสัญญาเช่าที่เพิ่มขึ้นตามรูปแบบกฎหมาย
- ฉบับที่ 29 การเปิดเผยข้อมูลของข้อตกลงสัมปทานบริการ
- ฉบับที่ 32 สินทรัพย์ไม่มีตัวตน - ต้นทุนเว็บไซต์

#### การตีความมาตรฐานการรายงานทางการเงิน

- ฉบับที่ 1 การเปลี่ยนแปลงในหนี้สินที่เกิดขึ้นจากการรื้อถอน การบูรณะ และหนี้สินที่มีลักษณะคล้ายคลึงกัน
- ฉบับที่ 4 การประเมินว่าข้อตกลงประกอบด้วยสัญญาเช่าหรือไม่
- ฉบับที่ 5 สิทธิในส่วนได้เสียจากกองทุนการรื้อถอน การบูรณะและการปรับปรุงสภาพแวดล้อม
- ฉบับที่ 7 การปรับปรุงย้อนหลังภายใต้มาตรฐานการบัญชี ฉบับที่ 29 เรื่องการรายงานทางการเงินในสภาพเศรษฐกิจที่มีภาวะเงินเฟ้อรุนแรง
- ฉบับที่ 10 งบการเงินระหว่างกาลและการด้อยค่า
- ฉบับที่ 12 ข้อตกลงสัมปทานบริการ
- ฉบับที่ 13 โปรแกรมสิทธิพิเศษแก่ลูกค้า
- ฉบับที่ 17 การจ่ายสินทรัพย์ที่ไม่ใช่เงินสดให้เจ้าของ
- ฉบับที่ 18 การโอนสินทรัพย์จากลูกค้า

#### แนวปฏิบัติทางการบัญชีสำหรับการบันทึกบัญชีหุ้นปันผล

มาตรฐานการรายงานทางการเงินทั้งหมดตามที่กล่าวข้างต้นได้รับการปรับปรุงและจัดให้มีขึ้นเพื่อให้มีเนื้อหาเท่าเทียมกับมาตรฐานการรายงานทางการเงินระหว่างประเทศ ซึ่งโดยส่วนใหญ่เป็นการปรับปรุงถ้อยคำและคำศัพท์ การตีความและการให้แนวปฏิบัติทางการบัญชีกับผู้ใช้มาตรฐานการรายงานทางการเงินดังกล่าวไม่มีผลกระทบอย่างเป็นทางการเป็นสาระสำคัญต่อการเงินนี้

## ข. มาตรฐานการรายงานทางการเงินที่จะมีผลบังคับในอนาคต

สภาวิชาชีพบัญชีได้ออกมาตรฐานการรายงานทางการเงินฉบับปรับปรุงและฉบับใหม่เป็นจำนวนมาก ซึ่งมีผลบังคับใช้สำหรับรอบระยะเวลาบัญชีที่เริ่มในหรือหลังวันที่ 1 มกราคม 2558 มาตรฐานการรายงานทางการเงินดังกล่าวได้รับการปรับปรุงหรือจัดให้มีขึ้นเพื่อให้มีเนื้อหาเท่าเทียมกับมาตรฐานการรายงานทางการเงินระหว่างประเทศโดยการเปลี่ยนแปลงมาตรฐานการบัญชีในครั้งนี้นี้ ส่วนใหญ่เป็นการปรับปรุงถ้อยคำและคำศัพท์ การตีความและการให้แนวปฏิบัติทางการบัญชีกับผู้ใช้มาตรฐาน อย่างไรก็ตาม มาตรฐานการรายงานทางการเงินตามที่กล่าวข้างต้นบางฉบับเป็นมาตรฐานการรายงานทางการเงินที่มีการเปลี่ยนแปลงหลักการสำคัญ ซึ่งประกอบด้วยมาตรฐานดังต่อไปนี้

### มาตรฐานการบัญชี ฉบับที่ 19 (ปรับปรุง 2557) เรื่อง ผลประโยชน์ของพนักงาน

มาตรฐานฉบับปรับปรุงนี้กำหนดให้กิจการต้องรับรู้รายการกำไรขาดทุนจากการประมาณการตามหลักคณิตศาสตร์ประกันภัยทันทีในกำไรขาดทุนเบ็ดเสร็จอื่น ในขณะที่มาตรฐานฉบับเดิมอนุญาตให้กิจการเลือกรับรู้รายการดังกล่าวทันทีในกำไรขาดทุน หรือในกำไรขาดทุนเบ็ดเสร็จอื่น หรือทยอยรับรู้ในกำไรขาดทุนก็ได้

ปัจจุบันฝ่ายบริหารของบริษัทฯและบริษัทย่อยอยู่ระหว่างการประเมินผลกระทบที่อาจมีต่องบการเงินในปีที่เริ่มนำมาตรฐานฉบับนี้มาถือปฏิบัติ

### มาตรฐานการรายงานทางการเงิน ฉบับที่ 10 เรื่อง งบการเงินรวม

มาตรฐานการรายงานทางการเงินฉบับที่ 10 กำหนดหลักเกณฑ์เกี่ยวกับการจัดทำงบการเงินรวม โดยใช้แทนเนื้อหาเกี่ยวกับการบัญชีสำหรับงบการเงินรวมที่เดิมกำหนดอยู่ในมาตรฐานการบัญชี ฉบับที่ 27 เรื่อง งบการเงินรวมและงบการเงินเฉพาะกิจการ มาตรฐานฉบับนี้เปลี่ยนแปลงหลักการเกี่ยวกับการพิจารณาว่าผู้ลงทุนมีอำนาจการควบคุมหรือไม่ กล่าวคือ ภายใต้มาตรฐานฉบับนี้ ผู้ลงทุนจะถือว่าตนควบคุมกิจการที่เข้าไปลงทุนได้ หากตนมีสิทธิได้รับหรือมีส่วนได้เสียในผลตอบแทนของกิจการที่เข้าไปลงทุน และตนสามารถใช้อำนาจในการสั่งการกิจกรรมที่ส่งผลกระทบต่อจำนวนเงินผลตอบแทนนั้นได้ ถึงแม้ว่าตนจะมีสัดส่วนการถือหุ้นหรือสิทธิในการออกเสียงโดยรวมน้อยกว่ากึ่งหนึ่งก็ตาม การเปลี่ยนแปลงที่สำคัญนี้ส่งผลให้ฝ่ายบริหารต้องใช้ดุลยพินิจอย่างมากในการทบทวนว่าบริษัทฯและบริษัทย่อยมีอำนาจควบคุมในกิจการที่เข้าไปลงทุนหรือไม่ และจะต้องนำบริษัทใดในกลุ่มกิจการมาจัดทำงบการเงินรวมบ้าง

ฝ่ายบริหารของบริษัทฯและบริษัทย่อยเชื่อว่ามาตรฐานฉบับดังกล่าวจะไม่มีผลกระทบอย่างเป็นทางการสำคัญต่องบการเงินของบริษัทฯและบริษัทย่อย

## มาตรฐานการรายงานทางการเงิน ฉบับที่ 11 เรื่อง การร่วมการงาน

มาตรฐานการรายงานทางการเงินฉบับที่ 11 ใช้แทนมาตรฐานการบัญชี ฉบับที่ 31 เรื่อง ส่วนได้เสีย ในการร่วมค้า ซึ่งได้ถูกยกเลิกไป มาตรฐานฉบับนี้กำหนดให้กิจการบันทึกเงินลงทุนในกิจการที่ควบคุมร่วมกันโดยใช้วิธีส่วนได้เสีย ในขณะที่มาตรฐานฉบับที่ 31 กำหนดให้กิจการสามารถเลือก นำเงินลงทุนในกิจการที่ควบคุมร่วมกันมาจัดทบการเงินรวม โดยใช้วิธีรวมตามสัดส่วน หรือ บันทึกเป็นเงินลงทุนตามวิธีส่วนได้เสียก็ได้

ฝ่ายบริหารของบริษัทฯและบริษัทย่อยเชื่อว่ามาตรฐานดังกล่าวจะไม่มีผลกระทบต่องบการเงินนี้

## มาตรฐานการรายงานทางการเงิน ฉบับที่ 12 เรื่อง การเปิดเผยข้อมูลเกี่ยวกับส่วนได้เสียในกิจการอื่น

มาตรฐานฉบับนี้กำหนดเรื่องการเปิดเผยข้อมูลที่เกี่ยวข้องกับส่วนได้เสียของกิจการในบริษัทย่อย การร่วมการงาน บริษัทร่วม รวมถึงกิจการที่มีโครงสร้างเฉพาะตัว มาตรฐานฉบับนี้จึงไม่มีผลกระทบต่องบการเงินของบริษัทฯและบริษัทย่อย

## มาตรฐานการรายงานทางการเงิน ฉบับที่ 13 เรื่อง การวัดมูลค่ายุติธรรม

มาตรฐานฉบับนี้กำหนดแนวทางเกี่ยวกับการวัดมูลค่ายุติธรรมและการเปิดเผยข้อมูลที่เกี่ยวข้องกับการวัดมูลค่ายุติธรรม กล่าวคือ หากกิจการต้องวัดมูลค่ายุติธรรมของสินทรัพย์หรือหนี้สินใดตามข้อกำหนดของมาตรฐานที่เกี่ยวข้องอื่น กิจการจะต้องวัดมูลค่ายุติธรรมนั้นตามหลักการของมาตรฐานฉบับนี้ และใช้วิธีเปลี่ยนทันทีเป็นต้นไปในการรับรู้ผลกระทบจากการเริ่มใช้มาตรฐานนี้

ปัจจุบันฝ่ายบริหารของบริษัทฯและบริษัทย่อยอยู่ระหว่างการประเมินผลกระทบที่อาจมีต่อ งบการเงินในปีที่เริ่มนำมาตรฐานฉบับนี้มาถือปฏิบัติ

### 4. นโยบายการบัญชีที่สำคัญ

#### 4.1 การรับรู้รายได้

##### ขายสินค้า

รายได้จากการขายสินค้ารับรู้เมื่อบริษัทฯและบริษัทย่อยได้โอนความเสี่ยงและผลตอบแทนที่มีนัยสำคัญของความเป็นเจ้าของสินค้าให้กับผู้ซื้อแล้ว รายได้จากการขายแสดงมูลค่าตามราคาในใบกำกับสินค้า โดยไม่รวมภาษีมูลค่าเพิ่ม สำหรับสินค้าที่ได้ส่งมอบหลังจากหักส่วนลดแล้ว

##### รายได้ค่าบริการ

รายได้ค่าบริการรับรู้เมื่อได้ให้บริการแล้ว โดยพิจารณาถึงขั้นความสำเร็จของงาน



#### ดอกเบียร์รับ

ดอกเบียร์รับถือเป็นรายได้ตามเกณฑ์คงค้าง โดยคำนึงถึงอัตราผลตอบแทนที่แท้จริง

#### เงินปันผลรับ

เงินปันผลรับถือเป็นรายได้เมื่อบริษัทฯ และบริษัทย่อยมีสิทธิในการรับเงินปันผล

### 4.2 เงินสดและรายการเทียบเท่าเงินสด

เงินสดและรายการเทียบเท่าเงินสด หมายถึง เงินสดและเงินฝากธนาคาร และเงินลงทุนระยะสั้นที่มีสภาพคล่องสูง ซึ่งถึงกำหนดจ่ายคืนภายในระยะเวลาไม่เกิน 3 เดือนนับจากวันที่ได้มาและไม่มีข้อจำกัดในการเบิกใช้

### 4.3 ลูกหนี้การค้า

ลูกหนี้การค้าแสดงมูลค่าตามจำนวนมูลค่าสุทธิที่จะได้รับ บริษัทฯ และบริษัทย่อยบันทึกค่าเผื่อหนี้สงสัยจะสูญสำหรับผลขาดทุนโดยประมาณที่อาจเกิดขึ้นจากการเก็บเงินจากลูกหนี้ไม่ได้ ซึ่งโดยทั่วไปพิจารณาจากประสบการณ์การเก็บเงินและการวิเคราะห์อายุหนี้

### 4.4 สินค้าคงเหลือ

สินค้าสำเร็จรูปและสินค้าระหว่างผลิตแสดงมูลค่าตามราคาทุน (วิธีถัวเฉลี่ยถ่วงน้ำหนัก) หรือมูลค่าสุทธิที่จะได้รับแล้วแต่ราคาใดจะต่ำกว่า ราคาทุนดังกล่าวหมายถึงต้นทุนในการผลิตทั้งหมดรวมทั้งค่าโซหุ่ยโรงงานด้วย ราคาทุนสินค้าสำเร็จรูปที่ซื้อประกอบด้วย ราคาซื้อและค่าใช้จ่ายทางตรงที่เกี่ยวข้องกับการซื้อหักด้วยส่วนลดรับและเงินที่ได้รับคืนจากการซื้อสินค้า

วัตถุดิบและวัสดุโรงงานแสดงมูลค่าตามราคาทุน (วิธีถัวเฉลี่ยถ่วงน้ำหนัก) หรือมูลค่าสุทธิที่จะได้รับแล้วแต่ราคาใดจะต่ำกว่า และจะถือเป็นส่วนหนึ่งของต้นทุนการผลิตเมื่อมีการเบิกใช้

บริษัทฯ และบริษัทย่อยบันทึกค่าเผื่อสินค้าเสื่อมคุณภาพโดยพิจารณาจากสินค้าที่เสียหาย เก็บไว้นานและล้าสมัย

### 4.5 เงินลงทุน

ก) เงินลงทุนในหลักทรัพย์เพื่อค้าแสดงตามมูลค่ายุติธรรม การเปลี่ยนแปลงในมูลค่ายุติธรรมของหลักทรัพย์บันทึกในส่วนของกำไรหรือขาดทุน

ข) เงินลงทุนในหลักทรัพย์เพื่อขายแสดงตามมูลค่ายุติธรรม การเปลี่ยนแปลงในมูลค่ายุติธรรมของหลักทรัพย์ดังกล่าวบันทึกในกำไรขาดทุนเบ็ดเสร็จอื่น และจะบันทึกในส่วนของกำไรหรือขาดทุนเมื่อได้จำหน่ายหลักทรัพย์นั้นออกไป

ค) เงินลงทุนในตราสารหนี้ที่จะถือจนครบกำหนดแสดงมูลค่าตามวิธีราคาทุนตัดจำหน่าย

- ง) เงินลงทุนในบริษัทร่วมที่แสดงอยู่ในงบการเงินรวมแสดงมูลค่าตามวิธีส่วนได้เสีย
- จ) เงินลงทุนในบริษัทย่อยและบริษัทร่วมที่แสดงอยู่ในงบการเงินเฉพาะกิจการแสดงมูลค่าตามวิธีราคาทุนสุทธิจากค่าเผื่อการด้อยค่า (ถ้ามี)

มูลค่ายุติธรรมของหน่วยลงทุนคำนวณจากมูลค่าสินทรัพย์สุทธิของหน่วยลงทุน ส่วนมูลค่ายุติธรรมของตราสารหนี้คำนวณโดยใช้อัตราผลตอบแทนที่ประกาศโดยสมาคมตลาดตราสารหนี้ไทย

บริษัทฯ และบริษัทย่อยใช้วิธีถัวเฉลี่ยถ่วงน้ำหนักในการคำนวณต้นทุนของเงินลงทุน

#### 4.6 ที่ดิน อาคาร อุปกรณ์และค่าเสื่อมราคา

ที่ดินแสดงมูลค่าตามราคาทุน อาคารและอุปกรณ์แสดงมูลค่าตามราคาทุนหักค่าเสื่อมราคาสะสม และค่าเผื่อการด้อยค่าของสินทรัพย์ (ถ้ามี)

ค่าเสื่อมราคาของอาคารและอุปกรณ์คำนวณจากราคาทุนของสินทรัพย์โดยวิธีเส้นตรงตามอายุการให้ประโยชน์โดยประมาณดังต่อไปนี้

|                                       |   |             |
|---------------------------------------|---|-------------|
| อาคาร สิ่งติดตั้งและส่วนปรับปรุงอาคาร | - | 20 และ 5 ปี |
| เครื่องจักรและอุปกรณ์                 | - | 5 และ 10 ปี |
| เครื่องตกแต่งและอุปกรณ์สำนักงาน       | - | 5 ปี        |
| ยานพาหนะ                              | - | 5 ปี        |

ค่าเสื่อมราคารวมอยู่ในการคำนวณผลการดำเนินงาน

ไม่มีการคิดค่าเสื่อมราคาสำหรับที่ดินและส่วนปรับปรุงที่ดิน และสินทรัพย์ระหว่างติดตั้งและก่อสร้าง บริษัทฯ และบริษัทย่อยตัดรายการที่ดิน อาคาร และอุปกรณ์ ออกจากบัญชี เมื่อจำหน่ายสินทรัพย์หรือคาดว่าจะไม่ได้รับประโยชน์เชิงเศรษฐกิจในอนาคตจากการใช้หรือการจำหน่ายสินทรัพย์ รายการผลกำไรหรือขาดทุนจากการจำหน่ายสินทรัพย์ จะรับรู้ในส่วนของกำไรหรือขาดทุน

#### 4.7 ต้นทุนการกู้ยืม

ต้นทุนการกู้ยืมของเงินกู้ที่ใช้ในการได้มา การก่อสร้างหรือการผลิตสินทรัพย์ที่ต้องใช้ระยะเวลาในการแปลงสภาพให้พร้อมใช้หรือขาย ได้ถูกนำไปรวมเป็นราคาทุนของสินทรัพย์จนกว่าสินทรัพย์นั้นจะอยู่ในสภาพพร้อมที่จะใช้ได้ตามที่มุ่งประสงค์ ส่วนต้นทุนการกู้ยืมอื่นถือเป็นค่าใช้จ่ายในปีที่เกิดรายการ ต้นทุนการกู้ยืมประกอบด้วยดอกเบี้ยและต้นทุนอื่นที่เกิดขึ้นจากการกู้ยืมนั้น

#### 4.8 สินทรัพย์ไม่มีตัวตน

สินทรัพย์ไม่มีตัวตนแสดงมูลค่าตามราคาทุนหักค่าตัดจำหน่ายสะสมและค่าเผื่อการด้อยค่าสะสม (ถ้ามี) ของสินทรัพย์นั้น

บริษัทฯ และบริษัทย่อยตัดจำหน่ายสินทรัพย์ที่ไม่มีตัวตนที่มีอายุการให้ประโยชน์จำกัดอย่างมีระบบตลอดอายุการให้ประโยชน์เชิงเศรษฐกิจของสินทรัพย์นั้น และจะประเมินการด้อยค่าของสินทรัพย์ดังกล่าวเมื่อมีข้อบ่งชี้ว่าสินทรัพย์นั้นเกิดการด้อยค่า บริษัทฯ และบริษัทย่อยจะทบทวนระยะเวลาการตัดจำหน่ายและวิธีการตัดจำหน่ายของสินทรัพย์ที่ไม่มีตัวตนดังกล่าวทุกสิ้นปีเป็นอย่างน้อย ค่าตัดจำหน่ายรับรู้เป็นค่าใช้จ่ายในส่วนของกำไรหรือขาดทุน บริษัทฯ และบริษัทย่อยมีสินทรัพย์ที่ไม่มีตัวตนที่มีอายุการให้ประโยชน์จำกัดคือ คอมพิวเตอร์ซอฟต์แวร์ ตัดจำหน่ายในอายุการให้ประโยชน์ 5 ปี

#### 4.9 รายการธุรกิจกับบุคคลหรือกิจการที่เกี่ยวข้องกัน

บุคคลหรือกิจการที่เกี่ยวข้องกันกับบริษัทฯ หมายถึง บุคคลหรือกิจการที่มีอำนาจควบคุมบริษัทฯ หรือถูกบริษัทฯ ควบคุม ไม่ว่าจะเป็นโดยทางตรงหรือทางอ้อม หรืออยู่ภายใต้การควบคุมเดียวกันกับบริษัทฯ นอกจากนี้บุคคลหรือกิจการที่เกี่ยวข้องกันยังหมายรวมถึงบริษัทร่วมและบุคคลที่มีสิทธิออกเสียงโดยตรงหรือทางอ้อมซึ่งทำให้มีอิทธิพลอย่างเป็นสาระสำคัญต่อบริษัทฯ ผู้บริหารสำคัญ กรรมการหรือพนักงานของบริษัทฯ ที่มีอำนาจในการวางแผนและควบคุมการดำเนินงานของบริษัทฯ

#### 4.10 สัญญาเช่าระยะยาว

สัญญาเช่าที่ดิน อาคาร อุปกรณ์และยานพาหนะที่ความเสี่ยงและผลตอบแทนของความเป็นเจ้าของส่วนใหญ่ได้โอนไปให้กับผู้เช่าถือเป็นสัญญาเช่าการเงิน สัญญาเช่าการเงินจะบันทึกเป็นรายจ่ายฝ่ายทุนด้วยมูลค่าบัญชีธรรมของสินทรัพย์ที่เช่าหรือมูลค่าปัจจุบันสุทธิของจำนวนเงินที่ต้องจ่ายตามสัญญาเช่าแล้วแต่มูลค่าใดจะต่ำกว่า ภาระผูกพันตามสัญญาเช่าหักค่าใช้จ่ายทางการเงินจะบันทึกเป็นหนี้สินระยะยาว ส่วนดอกเบี้ยจ่ายจะบันทึกในส่วนของกำไรหรือขาดทุนตลอดอายุของสัญญาเช่า สินทรัพย์ที่ได้มาตามสัญญาเช่าการเงินจะคิดค่าเสื่อมราคาตลอดอายุการใช้งานของสินทรัพย์ที่เช่า

สัญญาเช่าที่ดิน อาคาร อุปกรณ์และยานพาหนะที่ความเสี่ยงและผลตอบแทนของความเป็นเจ้าของส่วนใหญ่ไม่ได้โอนไปให้กับผู้เช่าถือเป็นสัญญาเช่าดำเนินงาน จำนวนเงินที่จ่ายตามสัญญาเช่าดำเนินงานรับรู้เป็นค่าใช้จ่ายในส่วนของกำไรหรือขาดทุนตามวิธีเส้นตรงตลอดอายุสัญญาเช่า

#### 4.11 เงินตราต่างประเทศ

บริษัทฯ และบริษัทย่อยแสดงงบการเงินรวมและงบการเงินเฉพาะกิจการเป็นสกุลเงินบาท ซึ่งเป็นสกุลเงินที่ใช้ในการดำเนินงานของบริษัทฯ และบริษัทย่อย

รายการที่เป็นเงินตราต่างประเทศแปลงค่าเป็นเงินบาทโดยใช้อัตราแลกเปลี่ยน ณ วันที่เกิดรายการสินทรัพย์และหนี้สินที่เป็นตัวเงินซึ่งอยู่ในสกุลเงินตราต่างประเทศได้แปลงค่าเป็นเงินบาทโดยใช้อัตราแลกเปลี่ยน ณ วันสิ้นรอบระยะเวลารายงาน หรือหากเป็นรายการที่ได้มีการทำสัญญาตกลงอัตราแลกเปลี่ยนล่วงหน้าไว้ก็จะแปลงค่าโดยใช้อัตราแลกเปลี่ยนที่ตกลงล่วงหน้า

กำไรและขาดทุนที่เกิดจากการเปลี่ยนแปลงในอัตราแลกเปลี่ยนได้รวมอยู่ในการคำนวณผลการดำเนินงาน

#### 4.12 การด้อยค่าของสินทรัพย์

ทุกวันสิ้นรอบระยะเวลารายงาน บริษัทฯและบริษัทย่อยจะทำการประเมินการด้อยค่าของที่ดิน อาคาร และอุปกรณ์หรือสินทรัพย์ที่ไม่มีตัวตนอื่นของบริษัทฯและบริษัทย่อยหากมีข้อบ่งชี้ว่าสินทรัพย์ดังกล่าว อาจด้อยค่า บริษัทฯและบริษัทย่อยรับรู้ขาดทุนจากการด้อยค่าเมื่อมูลค่าที่คาดว่าจะได้รับคืนของสินทรัพย์มีมูลค่าต่ำกว่ามูลค่าตามบัญชีของสินทรัพย์นั้น ทั้งนี้มูลค่าที่คาดว่าจะได้รับคืนหมายถึงมูลค่ายุติธรรมหักต้นทุนในการขายของสินทรัพย์หรือมูลค่าจากการใช้สินทรัพย์แล้วแต่ราคาใดจะสูงกว่า บริษัทฯและบริษัทย่อยจะรับรู้รายการขาดทุนจากการด้อยค่าในส่วนของกำไรหรือขาดทุน

#### 4.13 ผลประโยชน์ของพนักงาน

##### *ผลประโยชน์ระยะสั้นของพนักงาน*

บริษัทฯและบริษัทย่อยรับรู้เงินเดือน ค่าจ้าง โบนัส และเงินสมทบกองทุนประกันสังคมเป็นค่าใช้จ่ายเมื่อเกิดรายการ

##### *ผลประโยชน์หลังออกจากงานของพนักงาน*

###### *โครงการสมทบเงิน*

บริษัทฯ บริษัทย่อยและพนักงานได้ร่วมกันจัดตั้งกองทุนสำรองเลี้ยงชีพ ซึ่งประกอบด้วยเงินที่พนักงานจ่ายสะสมและเงินที่บริษัทฯและบริษัทย่อยจ่ายสมทบให้เป็นรายเดือน สินทรัพย์ของกองทุนสำรองเลี้ยงชีพได้แยกออกจากสินทรัพย์ของบริษัทฯและบริษัทย่อย เงินที่บริษัทฯและบริษัทย่อยจ่ายสมทบกองทุนสำรองเลี้ยงชีพบันทึกเป็นค่าใช้จ่ายในปีที่เกิดรายการ

###### *โครงการผลประโยชน์หลังออกจากงาน*

บริษัทฯและบริษัทย่อยมีภาระสำหรับเงินชดเชยที่ต้องจ่ายให้แก่พนักงานเมื่อออกจากงานตามกฎหมายแรงงานซึ่งบริษัทฯและบริษัทย่อยถือเงินชดเชยดังกล่าวเป็นผลประโยชน์หลังออกจากงานสำหรับพนักงาน

บริษัทฯและบริษัทย่อยคำนวณหนี้สินตามโครงการผลประโยชน์หลังออกจากงานของพนักงาน โดยใช้วิธีคิดลดแต่ละหน่วยที่ประมาณการไว้ (Projected Unit Credit Method) โดยบริษัทฯและบริษัทย่อยได้ทำการประเมินภาระผูกพันดังกล่าวตามหลักคณิตศาสตร์ประกันภัย

ผลกำไรหรือขาดทุนจากการประมาณการตามหลักคณิตศาสตร์ประกันภัย สำหรับโครงการผลประโยชน์หลังออกจากงานของพนักงานจะรับรู้ทันทีในกำไรหรือขาดทุน

#### 4.14 ประมวลการหนี้สิน

บริษัทฯ และบริษัทย่อยจะบันทึกประมวลการหนี้สินไว้ในบัญชีเมื่อภาระผูกพันซึ่งเป็นผลมาจากเหตุการณ์ในอดีตได้เกิดขึ้นแล้ว และมีความเป็นไปได้ค่อนข้างแน่นอนว่าบริษัทฯ และบริษัทย่อยจะเสียทรัพยากรเชิงเศรษฐกิจไปเพื่อปลดเปลื้องภาระผูกพันนั้น และบริษัทฯ และบริษัทย่อยสามารถประมาณมูลค่าภาระผูกพันนั้นได้อย่างน่าเชื่อถือ

#### 4.15 ภาษีเงินได้

ภาษีเงินได้ประกอบด้วยภาษีเงินได้ปัจจุบันและภาษีเงินได้รอการตัดบัญชี

##### ภาษีเงินได้ปัจจุบัน

บริษัทฯ และบริษัทย่อยบันทึกภาษีเงินได้ปัจจุบันตามจำนวนที่คาดว่าจะจ่ายให้กับหน่วยงานจัดเก็บภาษีของรัฐ โดยคำนวณจากกำไรทางภาษีตามหลักเกณฑ์ที่กำหนดในกฎหมายภาษีอากร

##### ภาษีเงินได้รอการตัดบัญชี

บริษัทฯ และบริษัทย่อยบันทึกภาษีเงินได้รอการตัดบัญชีของผลแตกต่างชั่วคราวระหว่างราคาตามบัญชีของสินทรัพย์และหนี้สิน ณ วันสิ้นรอบระยะเวลารายงานกับฐานภาษีของสินทรัพย์และหนี้สินที่เกี่ยวข้องนั้น โดยใช้อัตราภาษีที่มีผลบังคับใช้ ณ วันสิ้นรอบระยะเวลารายงาน

บริษัทฯ และบริษัทย่อยรับรู้หนี้สินภาษีเงินได้รอการตัดบัญชีของผลแตกต่างชั่วคราวที่ต้องเสียภาษีทุกรายการ แต่รับรู้สินทรัพย์ภาษีเงินได้รอการตัดบัญชีสำหรับผลแตกต่างชั่วคราวที่ใช้หักภาษี รวมทั้งผลขาดทุนทางภาษีที่ยังไม่ได้ใช้ในจำนวนเท่าที่มีความเป็นไปได้ค่อนข้างแน่นอนที่บริษัทฯ และบริษัทย่อยจะมีกำไรทางภาษีในอนาคตเพียงพอที่จะใช้ประโยชน์จากผลแตกต่างชั่วคราวที่ใช้หักภาษีและผลขาดทุนทางภาษีที่ยังไม่ได้ใช้นั้น

บริษัทฯ และบริษัทย่อยจะทบทวนมูลค่าตามบัญชีของสินทรัพย์ภาษีเงินได้รอการตัดบัญชีทุกสิ้นรอบระยะเวลารายงานและจะทำการปรับลดมูลค่าตามบัญชีดังกล่าว หากมีความเป็นไปได้ค่อนข้างแน่นอนว่าบริษัทฯ และบริษัทย่อยจะไม่มีกำไรทางภาษีเพียงพอต่อการนำสินทรัพย์ภาษีเงินได้รอการตัดบัญชีทั้งหมดหรือบางส่วนมาใช้ประโยชน์

บริษัทฯ และบริษัทย่อยจะบันทึกภาษีเงินได้รอการตัดบัญชีโดยตรงไปยังส่วนของผู้ถือหุ้นหากภาษีที่เกิดขึ้นเกี่ยวข้องกับรายการที่ได้บันทึกโดยตรงไปยังส่วนของผู้ถือหุ้น

## 5. การใช้ดุลยพินิจและประมาณการทางบัญชีที่สำคัญ

ในการจัดทำงบการเงินตามมาตรฐานการรายงานทางการเงิน ฝ่ายบริหารจำเป็นต้องใช้ดุลยพินิจและการประมาณการในเรื่องที่มีความไม่แน่นอนเสมอ การใช้ดุลยพินิจและการประมาณการดังกล่าวนี้ส่งผลกระทบต่อจำนวนเงินที่แสดงในงบการเงินและต่อข้อมูลที่แสดงในหมายเหตุประกอบงบการเงิน ผลที่เกิดขึ้นจริงอาจแตกต่างไปจากจำนวนที่ประมาณการไว้ การใช้ดุลยพินิจและการประมาณการที่สำคัญมีดังนี้

### สัญญาเช่า

ในการพิจารณาประเภทของสัญญาเช่าว่าเป็นสัญญาเช่าดำเนินงานหรือสัญญาเช่าทางการเงิน ฝ่ายบริหารได้ใช้ดุลยพินิจในการประเมินเงื่อนไขและรายละเอียดของสัญญาเพื่อพิจารณาว่าบริษัทฯ และบริษัทย่อยได้โอนหรือรับโอนความเสี่ยงและผลประโยชน์ในสินทรัพย์ที่เช่าดังกล่าวแล้วหรือไม่

### ค่าเผื่อหนี้สงสัยจะสูญของลูกหนี้

ในการประมาณค่าเผื่อหนี้สงสัยจะสูญของลูกหนี้ ฝ่ายบริหารจำเป็นต้องใช้ดุลยพินิจในการประมาณการผลขาดทุนที่คาดว่าจะเกิดขึ้นจากลูกหนี้แต่ละราย โดยคำนึงถึงประสบการณ์การเก็บเงินในอดีต อายุของหนี้ที่ค้างและสถานะเศรษฐกิจที่เป็นอยู่ในขณะนั้น เป็นต้น

### ค่าเผื่อการลดลงของมูลค่าของสินค้าคงเหลือ

ในการประมาณค่าเผื่อการลดลงของมูลค่าสินค้าคงเหลือ ฝ่ายบริหารจำเป็นต้องใช้ดุลยพินิจในการประมาณการผลขาดทุนที่คาดว่าจะเกิดขึ้นจากการขายสินค้า โดยคำนึงถึงมูลค่าสุทธิที่จะได้รับของสินค้าคงเหลือ อายุของสินค้าคงเหลือที่ค้างและสภาพสินค้า เป็นต้น

### ที่ดิน อาคารและอุปกรณ์และค่าเสื่อมราคา

ในการคำนวณค่าเสื่อมราคาของอาคารและอุปกรณ์ ฝ่ายบริหารจำเป็นต้องทำการประมาณอายุการให้ประโยชน์และมูลค่าคงเหลือเมื่อเลิกใช้งานของอาคารและอุปกรณ์ และต้องทบทวนอายุการให้ประโยชน์และมูลค่าคงเหลือใหม่หากมีการเปลี่ยนแปลงเช่นนั้นเกิดขึ้น

นอกจากนี้ ฝ่ายบริหารจำเป็นต้องสอบทานการด้อยค่าของที่ดิน อาคารและอุปกรณ์ในแต่ละช่วงเวลา และบันทึกขาดทุนจากการด้อยค่าหากคาดว่ามูลค่าที่คาดว่าจะได้รับคืนต่ำกว่ามูลค่าตามบัญชีของสินทรัพย์นั้น ในการนี้ฝ่ายบริหารจำเป็นต้องใช้ดุลยพินิจที่เกี่ยวข้องกับการคาดการณ์รายได้และค่าใช้จ่ายในอนาคตซึ่งเกี่ยวเนื่องกับสินทรัพย์นั้น

### มูลค่ายุติธรรมของเครื่องมือทางการเงิน

ในการประเมินมูลค่ายุติธรรมของเครื่องมือทางการเงินที่ไม่มีการซื้อขายในตลาดและไม่สามารถหาราคาได้ในตลาดซื้อขายคล่อง ฝ่ายบริหารต้องใช้ดุลยพินิจในการประมาณมูลค่ายุติธรรมของเครื่องมือทางการเงินดังกล่าว โดยใช้เทคนิคและแบบจำลองการประเมินมูลค่า ซึ่งตัวแปรที่ใช้ในแบบจำลองได้มาจากการเทียบเคียงกับตัวแปรที่มีอยู่ในตลาด โดยคำนึงถึงสภาพคล่อง ข้อมูลความสัมพันธ์ และการเปลี่ยนแปลงของมูลค่าของเครื่องมือทางการเงินในระยะยาว

### ค่าเผื่อการด้อยค่าของเงินลงทุนในหลักทรัพย์

บริษัทฯ และบริษัทย่อยจะตั้งค่าเผื่อการด้อยค่าของเงินลงทุนในหลักทรัพย์เพื่อขายและเงินลงทุนทั่วไปเมื่อมูลค่ายุติธรรมของเงินลงทุนดังกล่าวได้ลดลงอย่างมีสาระสำคัญและเป็นระยะเวลานานหรือเมื่อมีข้อบ่งชี้ของการด้อยค่า การที่จะสรุปว่าเงินลงทุนดังกล่าวได้ลดลงอย่างมีสาระสำคัญหรือเป็นระยะเวลานานหรือไม่นั้นจำเป็นต้องใช้ดุลยพินิจของฝ่ายบริหาร

### สินทรัพย์ภาษีเงินได้รอการตัดบัญชี

บริษัทฯ และบริษัทย่อย จะรับรู้สินทรัพย์ภาษีเงินได้รอการตัดบัญชีสำหรับผลแตกต่างชั่วคราวที่ใช้หักภาษีและขาดทุนทางภาษีที่ไม่ได้ใช้เมื่อมีความเป็นไปได้ก่อนข้างแม้ว่าบริษัทฯ และบริษัทย่อยจะมีกำไรทางภาษีในอนาคตเพียงพอที่จะใช้ประโยชน์จากผลแตกต่างชั่วคราวและขาดทุนนั้น ในการนี้ฝ่ายบริหารจำเป็นต้องประมาณการว่าบริษัทฯ และบริษัทย่อยควรรับรู้จำนวนสินทรัพย์ภาษีเงินได้รอการตัดบัญชีเป็นจำนวนเท่าใด โดยพิจารณาถึงจำนวนกำไรทางภาษีที่คาดว่าจะเกิดในอนาคตในแต่ละช่วงเวลา

### ผลประโยชน์หลังออกจางานของพนักงานตามโครงการผลประโยชน์

หนี้สินตามโครงการผลประโยชน์หลังออกจางานของพนักงานประมาณขึ้นตามหลักคณิตศาสตร์ประกันภัย ซึ่งต้องอาศัยข้อสมมติฐานต่าง ๆ ในการประมาณการนั้น เช่น อัตราคิดลด อัตราการขึ้นเงินเดือนในอนาคต อัตราการเปลี่ยนแปลงในจำนวนพนักงาน เป็นต้น

## 6. รายการธุรกิจกับกิจการที่เกี่ยวข้องกัน

ในระหว่างปี บริษัทฯและบริษัทย่อยมีรายการธุรกิจที่สำคัญกับบุคคลหรือกิจการที่เกี่ยวข้องกัน รายการธุรกิจดังกล่าวเป็นไปตามเงื่อนไขทางการค้าและเกณฑ์ตามที่ตกลงกันระหว่างบริษัทฯและบุคคลหรือกิจการที่เกี่ยวข้องกันเหล่านั้น ซึ่งเป็นไปตามปกติธุรกิจโดยสามารถสรุปได้ดังนี้

(หน่วย: พันบาท)

|  | สำหรับปีสิ้นสุดวันที่ 31 มีนาคม |       |                      |         | นโยบายการกำหนดราคา   |
|--|---------------------------------|-------|----------------------|---------|--|
|  | งบการเงินรวม                    |       | งบการเงินเฉพาะกิจการ |         |  |
|  | 2558                            | 2557  | 2558                 | 2557    |  |
| <u>รายการธุรกิจกับบริษัทย่อย</u>             |                                 |       |                      |         |  |
| (ตัดออกจากงบการเงินรวมแล้ว)                  |                                 |       |                      |         |  |
| ขายสินค้าและรายได้ค่าบริการ                  | -                               | -     | 137,807              | 180,507 | ขายสินค้า:<br>ราคาตลาดหักส่วนลดร้อยละ 2 และต้นทุนบวกกำไรส่วนเพิ่มในอัตราร้อยละ 5<br>รายได้ค่าบริการ:<br>ราคาใกล้เคียงกับราคาตลาด |
| รายได้ค่าเช่า                                | -                               | -     | 1,008                | -       | ราคาตามสัญญาซึ่งใกล้เคียงกับราคาตลาด   |
| รายได้ค่าบริการอื่น                          | -                               | -     | 10,750               | 4,800   | ราคาที่ตกลงร่วมกัน   |
| เงินปันผลรับ                                 | -                               | -     | 19,584               | 26,640  | ตามที่อนุมัติที่ประชุมผู้ถือหุ้น   |
| ซื้อสินค้า                                   | -                               | -     | 280                  | 2,712   | ราคาตลาด   |
| ซื้อทรัพย์สิน                                | -                               | -     | 3,545                | 20,163  | ราคาที่ตกลงร่วมกัน   |
| ค่านายหน้าจ่าย                               | -                               | -     | 64                   | 71      | อัตราไม่เกินร้อยละ 2 ของยอดขาย   |
| <u>รายการธุรกิจกับกิจการที่เกี่ยวข้องกัน</u> |                                 |       |                      |         |  |
| รายได้ค่าบริการอื่น                          | 300                             | 300   | 300                  | 300     | ค่าบริการคงที่ต่อเดือน   |
| เงินปันผลรับ                                 | -                               | -     | -                    | 4,900   | ตามที่อนุมัติที่ประชุมผู้ถือหุ้น   |
| ค่านายหน้าจ่าย                               | 5,619                           | 6,010 | -                    | -       | อัตราไม่เกินร้อยละ 2 ของยอดขาย   |
| ค่าเช่ารถยนต์                                | 324                             | 432   | -                    | -       | ราคาตามสัญญา   |
| <u>รายการกับบุคคลที่เกี่ยวข้องกัน</u>        |                                 |       |                      |         |  |
| ค่าเช่าอาคาร                                 | 1,240                           | 2,975 | -                    | -       | ราคาตามสัญญาซึ่งใกล้เคียงกับราคาตลาด   |



ยอดคงค้างระหว่างบริษัทฯและบริษัทที่เกี่ยวข้องกัน ณ วันที่ 31 มีนาคม 2558 และ 2557 มีรายละเอียดดังนี้

(หน่วย: พันบาท)

|   | งบการเงินรวม |              | งบการเงินเฉพาะกิจการ |          |
|---|--------------|--------------|----------------------|----------|
|   | 2558         | 2557         | 2558                 | 2557     |
| <b>ลูกหนี้การค้า - กิจการที่เกี่ยวข้องกัน (หมายเหตุ 9)</b>                  |              |              |                      |          |
| บริษัทย่อย  | -            | -            | 14,632               | 34,737   |
| <b>เจ้าหนี้การค้าและเจ้าหนี้อื่น - กิจการที่เกี่ยวข้องกัน (หมายเหตุ 18)</b> |              |              |                      |          |
| บริษัทร่วม  | 1,552        | 1,717        | -                    | -        |
| บริษัทย่อย  | -            | -            | 13                   | -        |
| <b>รวมเจ้าหนี้การค้าและเจ้าหนี้อื่น - กิจการที่เกี่ยวข้องกัน</b>            | <b>1,552</b> | <b>1,717</b> | <b>13</b>            | <b>-</b> |

**ค่าตอบแทนกรรมการและผู้บริหาร**

ในระหว่างปีสิ้นสุดวันที่ 31 มีนาคม 2558 และ 2557 บริษัทฯและบริษัทย่อยมีค่าใช้จ่ายผลประโยชน์พนักงานของกรรมการและผู้บริหาร ดังต่อไปนี้

(หน่วย: พันบาท)

|                         | งบการเงินรวม  |               | งบการเงินเฉพาะกิจการ |               |
|-------------------------|---------------|---------------|----------------------|---------------|
|                         | 2558          | 2557          | 2558                 | 2557          |
| ผลประโยชน์ระยะสั้น      | 42,776        | 41,402        | 24,746               | 23,209        |
| ผลประโยชน์หลังออกจากงาน | 1,897         | 1,674         | 1,023                | 2,953         |
| <b>รวม</b>              | <b>44,673</b> | <b>43,076</b> | <b>25,769</b>        | <b>26,162</b> |

**7. เงินสดและรายการเทียบเท่าเงินสด**

(หน่วย: พันบาท)

|               | งบการเงินรวม   |               | งบการเงินเฉพาะกิจการ |               |
|---------------|----------------|---------------|----------------------|---------------|
|               | 2558           | 2557          | 2558                 | 2557          |
| เงินสด        | 130            | 125           | 70                   | 55            |
| เงินฝากธนาคาร | 134,677        | 63,816        | 25,844               | 33,560        |
| <b>รวม</b>    | <b>134,807</b> | <b>63,941</b> | <b>25,914</b>        | <b>33,615</b> |

ณ วันที่ 31 มีนาคม 2558 เงินฝากออมทรัพย์และเงินฝากประจำมีอัตราดอกเบี้ยระหว่างร้อยละ 0.38 ถึง 1.70 ต่อปี (2557: ร้อยละ 0.38 ถึง 1.70 ต่อปี)

## 8. เงินลงทุนชั่วคราว

(หน่วย: พันบาท)

|  | งบการเงินรวม |                |         |                |
|--|--------------|----------------|---------|----------------|
|  | 2558         |                | 2557    |                |
|  | ราคาทุน      | มูลค่ายุติธรรม | ราคาทุน | มูลค่ายุติธรรม |
| <b>หลักทรัพย์เพื่อค้า</b>  |              |                |         |                |
| หน่วยลงทุนในกองทุนเปิด   | 20,000       | 20,030         | -       | -              |
| รวมหลักทรัพย์เพื่อค้า  | 20,000       | 20,030         | -       | -              |
| บวก: การปรับมูลค่า   | 30           |                | -       |                |
| รวมหลักทรัพย์เพื่อค้า  | 20,030       |                | -       |                |
| <b>ตราสารหนี้ที่จะครบกำหนดภายในหนึ่งปี</b>   |              |                |         |                |
| หุ้นกู้ของธนาคารในประเทศ (อายุ 5 ปี<br>อัตราดอกเบี้ยร้อยละ 4.90 ต่อปี<br>ครบกำหนดไถ่ถอน 12 พฤศจิกายน 2557) | -            |                | 5,000   |                |
| รวม  | 20,030       |                | 5,000   |                |

ณ วันที่ 31 มีนาคม 2558 บริษัทย่อยแห่งหนึ่งมีเงินลงทุนในกองทุนเปิดบัวหลวงชนทวีประเภทกองทุนรวมตราสารหนี้ซึ่งเน้นลงทุนในตราสารหนี้ที่ออกหรือค้ำประกัน โดยรัฐบาลหรือบริษัทเอกชน

## 9. ลูกหนี้การค้าและลูกหนี้อื่น

(หน่วย: พันบาท)

|  | งบการเงินรวม |      | งบการเงินเฉพาะกิจการ |        |
|--|--------------|------|----------------------|--------|
|  | 2558         | 2557 | 2558                 | 2557   |
| <b>ลูกหนี้การค้า - กิจการที่เกี่ยวข้องกัน (หมายเหตุ 6)</b> |              |      |                      |        |
| อายุหนี้คงค้างนับจากวันที่ถึงกำหนดชำระ                     |              |      |                      |        |
| ยังไม่ถึงกำหนดชำระ   | -            | -    | 6,035                | 26,539 |
| ค้างชำระ   |              |      |                      |        |
| ไม่เกิน 3 เดือน  | -            | -    | 8,597                | 8,198  |
| รวมลูกหนี้การค้ากิจการที่เกี่ยวข้องกัน                     | -            | -    | 14,632               | 34,737 |

(หน่วย: พันบาท)

|  | งบการเงินรวม |          | งบการเงินเฉพาะกิจการ |          |
|--|--------------|----------|----------------------|----------|
|  | 2558         | 2557     | 2558                 | 2557     |
| <u>ลูกหนี้การค้า - กิจการที่ไม่เกี่ยวข้องกัน</u>     |              |          |                      |          |
| อายุหนี้คงค้างนับจากวันที่ถึงกำหนดชำระ               |              |          |                      |          |
| ยังไม่ถึงกำหนดชำระ                                   | 580,573      | 577,498  | 324,194              | 308,941  |
| ค้างชำระ   |              |          |                      |          |
| ไม่เกิน 3 เดือน                                      | 195,416      | 180,181  | 130,292              | 99,493   |
| มากกว่า 3 เดือน แต่ไม่เกิน 12 เดือน                  | 2,230        | 150      | 2,031                | -        |
| มากกว่า 12 เดือนขึ้นไป                               | 21,205       | 22,214   | 17,426               | 17,426   |
| รวม  | 799,424      | 780,043  | 473,943              | 425,860  |
| หัก: ค่าเผื่อหนี้สงสัยจะสูญ                          | (21,292)     | (22,289) | (17,426)             | (17,426) |
| รวมลูกหนี้การค้า - กิจการที่ไม่เกี่ยวข้องกัน - สุทธิ | 778,132      | 757,754  | 456,517              | 408,434  |
| รวมลูกหนี้การค้า - สุทธิ                             | 778,132      | 757,754  | 471,149              | 443,171  |
| <u>ลูกหนี้อื่น</u>                                   |              |          |                      |          |
| ลูกหนี้อื่น  | 320          | 340      | 56                   | 107      |
| ดอกเบี้ยค้างรับ                                      | 71           | 99       | -                    | -        |
| รวมลูกหนี้อื่น                                       | 391          | 439      | 56                   | 107      |
| รวมลูกหนี้การค้าและลูกหนี้อื่น - สุทธิ               | 778,523      | 758,193  | 471,205              | 443,278  |

10. สินค้าคงเหลือ

(หน่วย: พันบาท)

|                  | งบการเงินรวม |         |                        |          |                        |         |
|------------------|--------------|---------|------------------------|----------|------------------------|---------|
|                  | ราคาทุน      |         | รายการปรับลดราคาทุนให้ |          | สินค้านคงเหลือ - สุทธิ |         |
|                  | 2558         | 2557    | 2558                   | 2557     | 2558                   | 2557    |
| สินค้าสำเร็จรูป  | 486,748      | 476,257 | (51,811)               | (60,449) | 434,937                | 415,808 |
| วัตถุดิบ         | 359,794      | 394,366 | (2,714)                | (3,386)  | 357,080                | 390,980 |
| วัสดุสิ้นเปลือง  | 21,753       | 9,065   | -                      | -        | 21,753                 | 9,065   |
| สินค้าระหว่างทาง | 10,029       | 15,802  | -                      | -        | 10,029                 | 15,802  |
| รวม              | 878,324      | 895,490 | (54,525)               | (63,835) | 823,799                | 831,655 |

(หน่วย: พันบาท)

|                  | งบการเงินเฉพาะกิจการ |         |                            |          |                       |         |
|------------------|----------------------|---------|----------------------------|----------|-----------------------|---------|
|                  | ราคาทุน              |         | รายการปรับลดราคาทุนให้     |          | สินค้าคงเหลือ - สุทธิ |         |
|                  | 2558                 | 2557    | เป็นมูลค่าสุทธิที่จะได้รับ |          | 2558                  | 2557    |
| สินค้าสำเร็จรูป  | 253,974              | 230,267 | (39,055)                   | (47,840) | 214,919               | 182,427 |
| วัตถุดิบ         | 249,009              | 300,386 | (2,714)                    | (3,386)  | 246,295               | 297,000 |
| วัสดุสิ้นเปลือง  | 13,063               | 6,200   | -                          | -        | 13,063                | 6,200   |
| สินค้าระหว่างทาง | 1,466                | 13,205  | -                          | -        | 1,466                 | 13,205  |
| รวม              | 517,512              | 550,058 | (41,769)                   | (51,226) | 475,743               | 498,832 |

ในระหว่างปีปัจจุบัน บริษัทฯและบริษัทย่อยบันทึกผลการปรับลดราคาทุนของสินค้าคงเหลือให้เป็นมูลค่าสุทธิที่จะได้รับเป็นจำนวน 9 ล้านบาท (2557: บันทึกเพิ่มการปรับลดเป็นจำนวนเงิน 12 ล้านบาท) (งบเฉพาะกิจการ: บันทึกผลการปรับลดเป็นจำนวนเงิน 9 ล้านบาท (2557: บันทึกเพิ่มการปรับลดเป็นจำนวนเงิน 11 ล้านบาท)) โดยแสดงเป็นส่วนหนึ่งของต้นทุนขาย

#### 11. เงินฝากธนาคารที่มีภาระค้ำประกัน

ณ วันที่ 31 มีนาคม 2558 บริษัทฯและบริษัทย่อยได้นำเงินฝากธนาคารจำนวน 46 ล้านบาท (2557: 46 ล้านบาท) ไปวางไว้กับธนาคารเพื่อเป็นหลักประกันวงเงินสินเชื่อตามที่กล่าวไว้ในหมายเหตุประกอบงบการเงินข้อ 29.5

#### 12. เงินลงทุนในบริษัทย่อย

##### 12.1 รายละเอียดของบริษัทย่อย

เงินลงทุนในบริษัทย่อยตามที่แสดงอยู่ในงบการเงินเฉพาะกิจการมีรายละเอียดดังต่อไปนี้

(หน่วย: พันบาท)

| ชื่อบริษัท                     | ทุนเรียกชำระแล้ว |           | สัดส่วนเงินลงทุน |          | ราคาทุน |         |
|--------------------------------|------------------|-----------|------------------|----------|---------|---------|
|                                | 2558             | 2557      | 2558             | 2557     | 2558    | 2557    |
|                                | (ล้านบาท)        | (ล้านบาท) | (ร้อยละ)         | (ร้อยละ) |         |         |
| บริษัท ออโต้ เม็ททอล จำกัด     | 240              | 240       | 60               | 60       | 144,000 | 144,000 |
| บริษัท สเตนเลสทางเลือก จำกัด   | 1                | 1         | 100              | 100      | 999     | 999     |
| บริษัท เอ็นเอสซี เม็ททอล จำกัด | 230              | 230       | 100              | 100      | 258,238 | 258,238 |
| รวม                            |                  |           |                  |          | 403,237 | 403,237 |

## 12.2 เงินปันผลรับ

(หน่วย: พันบาท)

สำหรับปีสิ้นสุดวันที่ 31 มีนาคม

| ชื่อบริษัท                 | 2558   | 2557   |
|----------------------------|--------|--------|
| บริษัท ออโต้ เม็ททอล จำกัด | 19,584 | 26,640 |

เมื่อวันที่ 19 มิถุนายน 2557 ที่ประชุมสามัญประจำปีผู้ถือหุ้นของบริษัท ออโต้ เม็ททอล จำกัด มีมติอนุมัติการจ่ายเงินปันผลให้แก่ผู้ถือหุ้นจากกำไรของปีสิ้นสุดวันที่ 31 มีนาคม 2557 ในอัตราหุ้นละ 13.60 บาท โดยได้จ่ายเงินปันผลดังกล่าวในวันที่ 27 มิถุนายน 2557

## 13. เงินลงทุนในบริษัทร่วม

### 13.1 รายละเอียดของบริษัทร่วม

(หน่วย: พันบาท)

| ชื่อบริษัท                            | ลักษณะธุรกิจ | จัดตั้งขึ้นในประเทศ | สัดส่วนเงินลงทุน |      | งบการเงินเฉพาะกิจการ |       | งบการเงินรวม                     |       |
|---------------------------------------|--------------|---------------------|------------------|------|----------------------|-------|----------------------------------|-------|
|                                       |              |                     | 2558             |      | ราคาทุน              |       | มูลค่าตามบัญชีตามวิธีส่วนได้เสีย |       |
|                                       |              |                     | 2558             | 2557 | 2558                 | 2557  | 2558                             | 2557  |
| บริษัท โมรี โลหะกิจ (ประเทศไทย) จำกัด | นายหน้า      | ไทย                 | 49               | 49   | 4,900                | 4,900 | 8,132                            | 7,440 |

### 13.2 ส่วนแบ่งกำไรและเงินปันผลรับ

(หน่วย: พันบาท)

| ชื่อบริษัท                            | งบการเงินรวม                                    |       | งบการเงินเฉพาะกิจการ             |       |
|---------------------------------------|---|-------|----------------------------------|-------|
|                                       | ส่วนแบ่งกำไรจากเงินลงทุนในบริษัทร่วมในระหว่างปี |       | เงินปันผลที่บริษัทฯ รับระหว่างปี |       |
|                                       | 2558  | 2557  | 2558                             | 2557  |
| บริษัท โมรี โลหะกิจ (ประเทศไทย) จำกัด | 692   | 1,089 | -                                | 4,900 |

### 13.3 ข้อมูลทางการเงินของบริษัทร่วม

ข้อมูลทางการเงินตามที่แสดงอยู่ในงบการเงินของบริษัทร่วม โดยสรุปมีดังนี้

(หน่วย: ล้านบาท)

| ชื่อบริษัท                            | ทุนเรียกชำระ       |      | สินทรัพย์รวม       |      | หนี้สินรวม         |      | รายได้รวมสำหรับปีสิ้นสุดวันที่ |      | กำไรสำหรับปีสิ้นสุดวันที่ |      |
|---------------------------------------|--------------------|------|--------------------|------|--------------------|------|--------------------------------|------|---------------------------|------|
|                                       | ณ วันที่ 31 มีนาคม |      | ณ วันที่ 31 มีนาคม |      | ณ วันที่ 31 มีนาคม |      | 31 มีนาคม                      |      | 31 มีนาคม                 |      |
|                                       | 2558               | 2557 | 2558               | 2557 | 2558               | 2557 | 2558                           | 2557 | 2558                      | 2557 |
| บริษัท โมรี โลหะกิจ (ประเทศไทย) จำกัด | 10                 | 10   | 17                 | 16   | -                  | -    | 6                              | 6    | 2                         | 2    |

#### 14. เงินลงทุนระยะยาว

(หน่วย: พันบาท)

|                                      | งบการเงินรวม |                |         |                |
|--------------------------------------|--------------|----------------|---------|----------------|
|                                      | 2558         |                | 2557    |                |
|                                      | ราคาทุน      | มูลค่ายุติธรรม | ราคาทุน | มูลค่ายุติธรรม |
| <b>หลักทรัพย์เพื่อขาย</b>            |              |                |         |                |
| หน่วยลงทุนในกองทุนรวมอสังหาริมทรัพย์ | 3,185        | 3,084          | 3,185   | 3,008          |
| รวมหลักทรัพย์เพื่อขาย                | 3,185        | 3,084          | 3,185   | 3,008          |
| บวก: การปรับมูลค่า                   | (101)        |                | (177)   |                |
| รวมหลักทรัพย์เพื่อขาย                | 3,084        |                | 3,008   |                |

#### 15. ที่ดิน อาคารและอุปกรณ์

(หน่วย: พันบาท)

| ราคาทุน   | งบการเงินรวม                        |                         |                           |   |          |  |           |
|---|-------------------------------------|-------------------------|---------------------------|---|----------|--|-----------|
|   | ที่ดินและ<br>ส่วนปรับปรุง<br>ที่ดิน | อาคารและ<br>สิ่งติดตั้ง | เครื่องจักร<br>และอุปกรณ์ | เครื่องตกแต่ง<br>และอุปกรณ์<br>สำนักงาน | ยานพาหนะ | สินทรัพย์<br>ระหว่างติดตั้ง<br>และก่อสร้าง | รวม       |
|   |                                     |                         |                           |   |          |  |           |
| 1 เมษายน 2556   | 140,446                             | 204,753                 | 666,016                   | 18,129                                  | 72,714   | 31,998                                     | 1,134,056 |
| ซื้อเพิ่ม   | -                                   | 1,324                   | 6,313                     | 1,430                                   | 21,396   | 151,436                                    | 181,899   |
| จำหน่าย   | -                                   | -                       | (45)                      | -                                       | (8,156)  | -  | (8,201)   |
| โอนเข้า (ออก)   | -                                   | 39,706                  | 55,903                    | -                                       | -        | (95,609)                                   | -         |
| 31 มีนาคม 2557  | 140,446                             | 245,783                 | 728,187                   | 19,559                                  | 85,954   | 87,825                                     | 1,307,754 |
| ซื้อเพิ่ม   | -                                   | 2,297                   | 19,311                    | 1,794                                   | 4,820    | 56,659                                     | 84,881    |
| จำหน่าย   | -                                   | (1,765)                 | (5,438)                   | (772)                                   | (3,265)  | -  | (11,240)  |
| โอนเข้า (ออก)   | -                                   | 37,920                  | 23,685                    | 17                                      | -        | (61,622)                                   | -         |
| 31 มีนาคม 2558  | 140,446                             | 284,235                 | 765,745                   | 20,598                                  | 87,509   | 82,862                                     | 1,381,395 |
| <b>ค่าเสื่อมราคาสะสม</b>  |                                     |                         |                           |   |          |  |           |
| 1 เมษายน 2556   | -                                   | 128,354                 | 497,004                   | 15,388                                  | 45,409   | -  | 686,155   |
| ค่าเสื่อมราคาสำหรับปี   | -                                   | 9,508                   | 60,351                    | 1,110                                   | 9,820    | -  | 80,789    |
| ค่าเสื่อมราคาสำหรับ<br>ส่วนที่จำหน่าย   | -                                   | -                       | (45)                      | -                                       | (8,151)  | -  | (8,196)   |
| 31 มีนาคม 2557  | -                                   | 137,862                 | 557,310                   | 16,498                                  | 47,078   | -  | 758,748   |
| ค่าเสื่อมราคาสำหรับปี   | -                                   | 12,022                  | 63,020                    | 1,275                                   | 11,950   | -  | 88,267    |
| ค่าเสื่อมราคาสำหรับ<br>ส่วนที่จำหน่าย   | -                                   | (1,741)                 | (5,389)                   | (757)                                   | (3,189)  | -  | (11,076)  |
| 31 มีนาคม 2558  | -                                   | 148,143                 | 614,941                   | 17,016                                  | 55,839   | -  | 835,939   |
| <b>มูลค่าสุทธิตามบัญชี</b>  |                                     |                         |                           |   |          |  |           |
| 31 มีนาคม 2556  | 140,446                             | 76,399                  | 169,012                   | 2,741                                   | 27,305   | 31,998                                     | 447,901   |
| 31 มีนาคม 2557  | 140,446                             | 107,921                 | 170,877                   | 3,061                                   | 38,876   | 87,825                                     | 549,006   |
| 31 มีนาคม 2558  | 140,446                             | 136,092                 | 150,804                   | 3,582                                   | 31,670   | 82,862                                     | 545,456   |
| ค่าเสื่อมราคาสำหรับปี   |                                     |                         |                           |   |          |  |           |
| 2557 (72 ล้านบาท รวมอยู่ในต้นทุนการผลิต ส่วนที่เหลือรวมอยู่ในค่าใช้จ่ายในการขายและบริหาร) |                                     |                         |                           |   |          |  | 80,789    |
| 2558 (80 ล้านบาท รวมอยู่ในต้นทุนการผลิต ส่วนที่เหลือรวมอยู่ในค่าใช้จ่ายในการขายและบริหาร) |                                     |                         |                           |   |          |  | 88,267    |

(หน่วย: พันบาท)

|   | งบการเงินเฉพาะกิจการ                |                         |                           |   |          |  | รวม     |
|---|-------------------------------------|-------------------------|---------------------------|---|----------|--|---------|
|   | ที่ดินและ<br>ส่วนปรับปรุง<br>ที่ดิน | อาคารและ<br>สิ่งติดตั้ง | เครื่องจักร<br>และอุปกรณ์ | เครื่องตกแต่ง<br>และอุปกรณ์<br>สำนักงาน | ยานพาหนะ | สินทรัพย์<br>ระหว่างติดตั้ง<br>และก่อสร้าง |         |
| <b>ราคาทุน</b>  |                                     |                         |                           |   |          |  |         |
| 1 เมษายน 2556   | 73,062                              | 107,781                 | 344,961                   | 10,638                                  | 48,875   | 24,812                                     | 610,129 |
| ซื้อเพิ่ม   | 21,683                              | 6                       | 653                       | 1,135                                   | 16,208   | 103,568                                    | 143,253 |
| จำหน่าย   | -                                   | -                       | (44)                      | -                                       | (6,379)  | -  | (6,423) |
| โอนเข้า (ออก)   | -                                   | -                       | 41,223                    | -                                       | -        | (41,223)                                   | -       |
| 31 มีนาคม 2557  | 94,745                              | 107,787                 | 386,793                   | 11,773                                  | 58,704   | 87,157                                     | 746,959 |
| ซื้อเพิ่ม   | -                                   | 1,738                   | 14,662                    | 1,263                                   | 5,675    | 55,549                                     | 78,887  |
| จำหน่าย   | -                                   | -                       | (4,089)                   | -                                       | (3,155)  | -  | (7,244) |
| โอนเข้า (ออก)   | -                                   | 37,920                  | 22,016                    | 17                                      | -        | (59,953)                                   | -       |
| 31 มีนาคม 2558  | 94,745                              | 147,445                 | 419,382                   | 13,053                                  | 61,224   | 82,753                                     | 818,602 |
| <b>ค่าเสื่อมราคาสะสม</b>  |                                     |                         |                           |   |          |  |         |
| 1 เมษายน 2556   | -                                   | 93,860                  | 322,166                   | 9,224                                   | 32,443   | -  | 457,693 |
| ค่าเสื่อมราคาสำหรับปี   | -                                   | 3,971                   | 12,253                    | 594                                     | 6,161    | -  | 22,979  |
| ค่าเสื่อมราคาสำหรับ<br>ส่วนที่จำหน่าย   | -                                   | -                       | (44)                      | -                                       | (6,379)  | -  | (6,423) |
| 31 มีนาคม 2557  | -                                   | 97,831                  | 334,375                   | 9,818                                   | 32,225   | -  | 474,249 |
| ค่าเสื่อมราคาสำหรับปี   | -                                   | 5,126                   | 17,759                    | 774                                     | 8,180    | -  | 31,839  |
| ค่าเสื่อมราคาสำหรับ<br>ส่วนที่จำหน่าย   | -                                   | -                       | (4,088)                   | -                                       | (3,155)  | -  | (7,243) |
| 31 มีนาคม 2558  | -                                   | 102,957                 | 348,046                   | 10,592                                  | 37,250   | -  | 498,845 |
| <b>มูลค่าสุทธิตามบัญชี</b>  |                                     |                         |                           |   |          |  |         |
| 31 มีนาคม 2556  | 73,062                              | 13,921                  | 22,795                    | 1,414                                   | 16,432   | 24,812                                     | 152,436 |
| 31 มีนาคม 2557  | 94,745                              | 9,956                   | 52,418                    | 1,955                                   | 26,479   | 87,157                                     | 272,710 |
| 31 มีนาคม 2558  | 94,745                              | 44,488                  | 71,336                    | 2,461                                   | 23,974   | 82,753                                     | 319,757 |
| ค่าเสื่อมราคาสำหรับปี   |                                     |                         |                           |   |          |  |         |
| 2557 (จำนวน 18 ล้านบาท รวมอยู่ในต้นทุนการผลิต ส่วนที่เหลือรวมอยู่ในค่าใช้จ่ายในการขายและบริหาร) |                                     |                         |                           |   |          |  | 22,979  |
| 2558 (จำนวน 26 ล้านบาท รวมอยู่ในต้นทุนการผลิต ส่วนที่เหลือรวมอยู่ในค่าใช้จ่ายในการขายและบริหาร) |                                     |                         |                           |   |          |  | 31,839  |

ณ วันที่ 31 มีนาคม 2558 บริษัทฯและบริษัทย่อยมียอดคงเหลือของยานพาหนะซึ่งได้มาภายใต้สัญญาเช่าทางการเงิน โดยมีมูลค่าสุทธิตามบัญชีเป็นจำนวนเงิน 10 ล้านบาท (2557: 16 ล้านบาท) (งบการเงินเฉพาะกิจการ: 9 ล้านบาท (2557: 12 ล้านบาท))

ณ วันที่ 31 มีนาคม 2558 บริษัทฯและบริษัทย่อยมีอาคารและอุปกรณ์จำนวนหนึ่งซึ่งตัดค่าเสื่อมราคาหมดแล้วแต่ยังใช้งานอยู่ มูลค่าตามบัญชีก่อนหักค่าเสื่อมราคาสะสมของสินทรัพย์ดังกล่าวมีจำนวนเงินประมาณ 466 ล้านบาท (2557: 454 ล้านบาท) (งบการเงินเฉพาะกิจการ: 381 ล้านบาท (2557: 381 ล้านบาท))

บริษัทฯและบริษัทย่อยแห่งหนึ่งได้จดจำนองที่ดินส่วนใหญ่พร้อมสิ่งปลูกสร้างบนที่ดินนั้นและได้จดจำนองเครื่องจักรส่วนหนึ่ง และบริษัทย่อยอีกแห่งหนึ่งได้จดจำนองหน่วยในอาคารชุดไว้กับธนาคารเพื่อเป็นหลักประกันเงินกู้ยืมและวงเงินสินเชื่ออื่นๆ ที่บริษัทฯและบริษัทย่อยได้รับจากธนาคารตามที่กล่าวไว้ในหมายเหตุประกอบงบการเงินข้อ 29.5

มูลค่าตามบัญชีของเครื่องจักรของบริษัทฯและบริษัทย่อยแห่งหนึ่งที่เป็นหลักประกันสรุปได้ดังนี้

(หน่วย: ล้านบาท)

|                     | งบการเงินรวม |      | งบการเงินเฉพาะกิจการ |      |
|---------------------|--------------|------|----------------------|------|
|                     | 2558         | 2557 | 2558                 | 2557 |
| ราคาทุน             | 306          | 306  | 197                  | 197  |
| มูลค่าสุทธิตามบัญชี | 11           | 21   | -                    | -    |

#### 16. สินทรัพย์ไม่มีตัวตน

มูลค่าตามบัญชีของสินทรัพย์ไม่มีตัวตนที่เป็นซอฟต์แวร์คอมพิวเตอร์ ณ วันที่ 31 มีนาคม 2558 และ 2557 แสดงได้ดังนี้

(หน่วย: พันบาท)

|                        | งบการเงินรวม |          | งบการเงินเฉพาะกิจการ |          |
|------------------------|--------------|----------|----------------------|----------|
|                        | 2558         | 2557     | 2558                 | 2557     |
| ราคาทุน                | 14,742       | 14,702   | 11,899               | 11,899   |
| ซื้อระหว่างปี          | 357          | 40       | 203                  | -        |
| หัก: ค่าตัดจำหน่ายสะสม | (14,526)     | (14,390) | (11,899)             | (11,867) |
| มูลค่าตามบัญชี - สุทธิ | 573          | 352      | 203                  | 32       |



การกระทบยอดมูลค่าตามบัญชีของสินทรัพย์ไม่มีตัวตนสำหรับปี 2558 และ 2557 แสดงได้ดังนี้

(หน่วย: พันบาท)

|                      | งบการเงินรวม |       | งบการเงินเฉพาะกิจการ |      |
|----------------------|--------------|-------|----------------------|------|
|                      | 2558         | 2557  | 2558                 | 2557 |
| มูลค่าตามบัญชีต้นปี  | 352          | 478   | 32                   | 64   |
| ซื้อระหว่างปี        | 357          | 40    | 203                  | -    |
| ค่าตัดจำหน่าย        | (136)        | (166) | (32)                 | (32) |
| มูลค่าตามบัญชีปลายปี | 573          | 352   | 203                  | 32   |

17. เงินกู้ยืมระยะสั้นจากธนาคาร

(หน่วย: พันบาท)

|                             | อัตราดอกเบี้ย (ร้อยละต่อปี) |             | งบการเงินรวม |         | งบการเงินเฉพาะกิจการ |         |
|-----------------------------|-----------------------------|-------------|--------------|---------|----------------------|---------|
|                             | 2558                        | 2557        | 2558         | 2557    | 2558                 | 2557    |
| เงินกู้ยืมระยะสั้นจากธนาคาร | 4.25 - 4.35                 | 4.35        | 100,000      | 55,000  | 100,000              | 45,000  |
| เจ้าหนี้ทรัสต์รีซีท         | 3.70 - 4.65                 | 2.30 - 4.50 | 278,845      | 218,371 | 235,157              | 154,243 |
| รวม                         |                             |             | 378,895      | 273,371 | 335,157              | 199,243 |

เงินกู้ยืมระยะสั้นจากธนาคารเป็นตัวสัญญาใช้เงินซึ่งมีกำหนดเวลาชำระคืนภายใน 1 - 4 เดือน

วงเงินเบิกเกินบัญชีธนาคาร เงินกู้ยืมระยะสั้นจากธนาคารและเจ้าหนี้ทรัสต์รีซีทนี้ค้ำประกันโดยการจดจำนองที่ดินพร้อมสิ่งปลูกสร้างบนที่ดินนั้น หน่วยในอาคารชุด เครื่องจักรและบัญชีเงินฝากประจำของบริษัทฯและบริษัทย่อย และค้ำประกันโดยบริษัทฯตามที่กล่าวไว้ในหมายเหตุประกอบงบการเงินข้อ 29.5

18. เจ้าหนี้การค้าและเจ้าหนี้อื่น

(หน่วย: พันบาท)

|  | งบการเงินรวม |         | งบการเงินเฉพาะกิจการ |         |
|--|--------------|---------|----------------------|---------|
|  | 2558         | 2557    | 2558                 | 2557    |
| เจ้าหนี้การค้า - กิจการที่ไม่เกี่ยวข้องกัน         | 407,118      | 469,417 | 238,014              | 325,015 |
| เจ้าหนี้อื่น - กิจการที่ไม่เกี่ยวข้องกัน           | 20,856       | 26,045  | 12,142               | 17,279  |
| เจ้าหนี้อื่น - กิจการที่เกี่ยวข้องกัน (หมายเหตุ 6) | 1,552        | 1,717   | 13                   | -       |
| ค่านายหน้าค้างจ่าย - กิจการที่ไม่เกี่ยวข้องกัน     | 76           | 151     | 76                   | 130     |
| ค่าใช้จ่ายค้างจ่าย                                 | 6,209        | 1,902   | 5,412                | 1,091   |
| รวมเจ้าหนี้การค้าและเจ้าหนี้อื่น                   | 435,811      | 499,232 | 255,657              | 343,515 |

## 19. หนี้สินตามสัญญาเช่าการเงิน

(หน่วย: พันบาท)

|  | งบการเงินรวม |         | งบการเงินเฉพาะกิจการ |         |
|--|--------------|---------|----------------------|---------|
|  | 2558         | 2557    | 2558                 | 2557    |
| หนี้สินตามสัญญาเช่าการเงิน   | 10,236       | 16,443  | 9,515                | 13,882  |
| หัก : ดอกเบี้ยรอกการตัดจำหน่าย                                       | (737)        | (1,334) | (720)                | (1,225) |
| รวม  | 9,499        | 15,109  | 8,795                | 12,657  |
| หัก: ส่วนที่ถึงกำหนดชำระภายในหนึ่งปี                                 | (4,852)      | (7,590) | (4,148)              | (5,842) |
| หนี้สินตามสัญญาเช่าการเงิน - สุทธิจากส่วนที่ถึงกำหนดชำระภายในหนึ่งปี | 4,647        | 7,519   | 4,647                | 6,815   |

บริษัทฯ และบริษัทย่อยได้ทำสัญญาเช่าการเงินกับบริษัทที่สามซึ่งเพื่อเช่ายานพาหนะใช้ในการดำเนินงานของกิจการ โดยมีกำหนดการชำระค่าเช่าเป็นรายเดือน อายุของสัญญา มีระยะเวลาประมาณ 3 - 5 ปี บริษัทฯ และบริษัทย่อยมีภาระผูกพันที่จะต้องจ่ายค่าเช่าขั้นต่ำตามสัญญาเช่าการเงินดังนี้

(หน่วย: พันบาท)

|  | งบการเงินรวม |          |        |              |          |         |
|--|--------------|----------|--------|--------------|----------|---------|
|  | 2558         |          |        | 2557         |          |         |
|  | ไม่เกิน 1 ปี | 1 - 5 ปี | รวม    | ไม่เกิน 1 ปี | 1 - 5 ปี | รวม     |
| ผลรวมของจำนวนเงินขั้นต่ำที่ต้องจ่ายทั้งสิ้นตามสัญญาเช่า          | 5,427        | 4,809    | 10,236 | 8,495        | 7,948    | 16,443  |
| ดอกเบี้ยตามสัญญาเช่าการเงินรอกการตัดบัญชี                        | (575)        | (162)    | (737)  | (905)        | (429)    | (1,334) |
| มูลค่าปัจจุบันของจำนวนเงินขั้นต่ำที่ต้องจ่ายทั้งสิ้นตามสัญญาเช่า | 4,852        | 4,647    | 9,499  | 7,590        | 7,519    | 15,109  |

(หน่วย: พันบาท)

|  | งบการเงินเฉพาะกิจการ |          |       |              |          |         |
|--|----------------------|----------|-------|--------------|----------|---------|
|  | 2558                 |          |       | 2557         |          |         |
|  | ไม่เกิน 1 ปี         | 1 - 5 ปี | รวม   | ไม่เกิน 1 ปี | 1 - 5 ปี | รวม     |
| ผลรวมของจำนวนเงินขั้นต่ำที่ต้องจ่ายทั้งสิ้นตามสัญญาเช่า          | 4,706                | 4,809    | 9,515 | 6,655        | 7,227    | 13,882  |
| ดอกเบี้ยตามสัญญาเช่าการเงินรอกการตัดบัญชี                        | (558)                | (162)    | (720) | (813)        | (412)    | (1,225) |
| มูลค่าปัจจุบันของจำนวนเงินขั้นต่ำที่ต้องจ่ายทั้งสิ้นตามสัญญาเช่า | 4,148                | 4,647    | 8,795 | 5,842        | 6,815    | 12,657  |

20. สำรองผลประโยชน์ระยะยาวของพนักงาน

จำนวนเงินสำรองผลประโยชน์ระยะยาวของพนักงานซึ่งเป็นเงินชดเชยพนักงานเมื่อออกจากงาน แสดงได้ดังนี้

(หน่วย: พันบาท)

|   | งบการเงินรวม  |               | งบการเงินเฉพาะกิจการ |               |
|---|---------------|---------------|----------------------|---------------|
|   | 2558          | 2557          | 2558                 | 2557          |
| ภาระผูกพันตามโครงการผลประโยชน์ต้นปี           | 27,960        | 25,328        | 15,895               | 12,138        |
| ต้นทุนบริการในปัจจุบัน                        | 2,102         | 3,326         | 1,216                | 3,241         |
| ต้นทุนดอกเบี้ย                                | 1,042         | 993           | 642                  | 516           |
| ผลประโยชน์ที่จ่ายในระหว่างปี                  | (705)         | -             | -                    | -             |
| กำไรจากการประมาณการตามหลักคณิตศาสตร์          |               |               |                      |               |
| ประกันภัย                                     | (7,737)       | (1,687)       | (3,759)              | -             |
| <b>สำรองผลประโยชน์ระยะยาวของพนักงานปลายปี</b> | <b>22,662</b> | <b>27,960</b> | <b>13,994</b>        | <b>15,895</b> |

ค่าใช้จ่ายเกี่ยวกับผลประโยชน์ระยะยาวของพนักงานรวมอยู่ในส่วนของกำไรหรือขาดทุนแสดงได้ดังนี้

(หน่วย: พันบาท)

|  | งบการเงินรวม   |              | งบการเงินเฉพาะกิจการ |              |
|--|----------------|--------------|----------------------|--------------|
|  | 2558           | 2557         | 2558                 | 2557         |
| ต้นทุนบริการในปัจจุบัน                           | 2,102          | 3,326        | 1,216                | 3,241        |
| ต้นทุนดอกเบี้ย                                   | 1,042          | 993          | 642                  | 516          |
| กำไรจากการประมาณการตามหลักคณิตศาสตร์             |                |              |                      |              |
| ประกันภัย  | (7,737)        | (1,687)      | (3,759)              | -            |
| <b>รวมค่าใช้จ่าย (รายได้) ที่รับรู้ในส่วนของ</b> |                |              |                      |              |
| <b>กำไรหรือขาดทุน</b>                            | <b>(4,593)</b> | <b>2,632</b> | <b>(1,901)</b>       | <b>3,757</b> |
| ค่าใช้จ่ายดังกล่าวรับรู้ในรายการต่อไปนี้ใน       |                |              |                      |              |
| ส่วนของกำไรหรือขาดทุน                            |                |              |                      |              |
| ค่าใช้จ่ายในการขายและการบริหาร                   | (4,593)        | 2,632        | (1,901)              | 3,757        |

สมมติฐานที่สำคัญในการประมาณการตามหลักคณิตศาสตร์ประกันภัย ณ วันประเมินสรุปได้ดังนี้

|                              | งบการเงินรวม          |                       | งบการเงินเฉพาะกิจการ  |                       |
|------------------------------|-----------------------|-----------------------|-----------------------|-----------------------|
|                              | 2558<br>(ร้อยละต่อปี) | 2557<br>(ร้อยละต่อปี) | 2558<br>(ร้อยละต่อปี) | 2557<br>(ร้อยละต่อปี) |
| อัตราคิดลด                   | 4.03 - 4.27           | 4.10 - 4.28           | 4.03 - 4.19           | 4.25                  |
| อัตราการขึ้นเงินเดือนในอนาคต | 3.00 - 5.00           | 3.00                  | 4.00 - 5.00           | 3.00                  |

จำนวนเงินภาระผูกพันตามโครงการผลประโยชน์สำหรับปีปัจจุบันและภาระผูกพันที่ถูกปรับปรุงจากผลของประสบการณ์สามปีย้อนหลังแสดงได้ดังนี้

(หน่วย: พันบาท)

|         | จำนวนภาระผูกพันตามโครงการ<br>ผลประโยชน์ |             | จำนวนภาระผูกพันที่ถูกปรับปรุง<br>จากผลของประสบการณ์ |             |
|---------|---|-------------|---|-------------|
|         | งบการเงิน                               |             | งบการเงิน   |             |
|         | งบการเงินรวม                            | เฉพาะกิจการ | งบการเงินรวม  | เฉพาะกิจการ |
| ปี 2558 | 22,662                                  | 13,994      | (8,352)   | (4,135)     |
| ปี 2557 | 27,960                                  | 15,895      | (1,687)   | -           |
| ปี 2555 | 25,328                                  | 12,138      | -   | -           |
| ปี 2554 | 16,076                                  | 11,332      | -   | -           |

## 21. สำรองตามกฎหมาย

ภายใต้บทบัญญัติของมาตรา 116 แห่งพระราชบัญญัติบริษัทมหาชนจำกัด พ.ศ. 2535 บริษัทฯต้องจัดสรรกำไรสุทธิประจำปีส่วนหนึ่งไว้เป็นทุนสำรองไม่น้อยกว่าร้อยละ 5 ของกำไรสุทธิประจำปีหักด้วยยอดขาดทุนสะสมยกมา (ถ้ามี) จนกว่าทุนสำรองนี้จะมีจำนวนไม่น้อยกว่าร้อยละ 10 ของทุนจดทะเบียน สำรองตามกฎหมายดังกล่าวไม่สามารถนำไปจ่ายเงินปันผลได้

## 22. ค่าใช้จ่ายตามลักษณะ

รายการค่าใช้จ่ายแบ่งตามลักษณะประกอบด้วยรายการค่าใช้จ่ายที่สำคัญดังต่อไปนี้

(หน่วย: พันบาท)

|  | งบการเงินรวม |           | งบการเงินเฉพาะกิจการ |           |
|--|--------------|-----------|----------------------|-----------|
|  | 2558         | 2557      | 2558                 | 2557      |
| เงินเดือนและค่าแรงและผลประโยชน์อื่นของพนักงาน    | 172,070      | 170,026   | 94,315               | 88,125    |
| ค่าเสื่อมราคา                                    | 88,267       | 80,789    | 31,839               | 22,979    |
| ค่าตัดจำหน่าย                                    | 136          | 166       | 32                   | 32        |
| วัตถุดิบที่ใช้ไป                                 | 2,166,637    | 2,055,032 | 1,667,162            | 1,569,545 |
| วัสดุสิ้นเปลืองที่ใช้ไป                          | 48,016       | 45,164    | 38,821               | 35,407    |
| ซื้อสินค้าสำเร็จรูป                              | 660,216      | 701,521   | -                    | -         |
| การเปลี่ยนแปลงในสินค้าสำเร็จรูป                  | (15,135)     | (22,180)  | (23,706)             | (8,059)   |
| การปรับลดสินค้าคงเหลือเป็นมูลค่าสุทธิที่จะได้รับ | (9,311)      | 11,984    | (9,458)              | 11,156    |

23. ภาษีเงินได้นิติบุคคล

ค่าใช้จ่ายภาษีเงินได้สำหรับปีสิ้นสุดวันที่ 31 มีนาคม 2558 และ 2557 สรุปได้ดังนี้

(หน่วย: พันบาท)

|   | งบการเงินรวม |        | งบการเงินเฉพาะกิจการ |         |
|---|--------------|--------|----------------------|---------|
|   | 2558         | 2557   | 2558                 | 2557    |
| <b>ภาษีเงินได้ปัจจุบัน:</b>               |              |        |                      |         |
| ภาษีเงินได้นิติบุคคลสำหรับปี              | 37,929       | 36,830 | 16,148               | 22,820  |
| <b>ภาษีเงินได้รอการตัดบัญชี:</b>          |              |        |                      |         |
| ภาษีเงินได้รอการตัดบัญชีจากการเกิด        |              |        |                      |         |
| ผลแตกต่างชั่วคราวและการกลับรายการ         |              |        |                      |         |
| ผลแตกต่างชั่วคราว                         | 3,139        | 5,033  | 2,272                | (2,982) |
| ผลกระทบต่อภาษีเงินได้รอการตัดบัญชี        |              |        |                      |         |
| จากการเปลี่ยนแปลงอัตราภาษี                | -            | 147    | -                    | -       |
| <b>ค่าใช้จ่ายภาษีเงินได้ที่แสดงอยู่ใน</b> |              |        |                      |         |
| งบกำไรขาดทุนเบ็ดเสร็จ                     | 41,068       | 42,010 | 18,420               | 19,838  |

รายการกระทบยอดจำนวนเงินระหว่างค่าใช้จ่ายภาษีเงินได้กับผลคูณของกำไรทางบัญชีกับอัตราภาษีที่ใช้สำหรับปีสิ้นสุดวันที่ 31 มีนาคม 2558 และ 2557 สามารถแสดงได้ดังนี้

(หน่วย: พันบาท)

|  | งบการเงินรวม |         | งบการเงินเฉพาะกิจการ |         |
|--|--------------|---------|----------------------|---------|
|  | 2558         | 2557    | 2558                 | 2557    |
| กำไรทางบัญชีก่อนภาษีเงินได้นิติบุคคล             | 202,768      | 216,613 | 110,358              | 129,220 |
| อัตราภาษีเงินได้นิติบุคคล                        | 0 - 20%      | 0 - 20% | 20%                  | 20%     |
| กำไรทางบัญชีก่อนภาษีเงินได้นิติบุคคลคูณอัตราภาษี | 40,633       | 43,226  | 22,072               | 25,844  |
| ผลกระทบต่อภาษีเงินได้รอการตัดบัญชี               |              |         |                      |         |
| จากการเปลี่ยนแปลงอัตราภาษี                       | -            | 147     | -                    | -       |
| ผลกระทบต่อทางภาษีสำหรับ:                         |              |         |                      |         |
| การส่งเสริมการลงทุน (หมายเหตุ 24)                | -            | (2,835) | -                    | -       |
| เงินปันผลรับจากบริษัทย่อยและบริษัทร่วม           | -            | -       | (3,917)              | (6,308) |
| ค่าใช้จ่ายที่ไม่สามารถนำมาหักทางภาษีได้          | 435          | 1,472   | 265                  | 302     |
| รวม  | 435          | (1,363) | (3,652)              | (6,006) |
| <b>ค่าใช้จ่ายภาษีเงินได้ที่แสดงอยู่ใน</b>        |              |         |                      |         |
| งบกำไรขาดทุนเบ็ดเสร็จ                            | 41,068       | 42,010  | 18,420               | 19,838  |

ส่วนประกอบของสินทรัพย์ภายใต้การตัดบัญชี ประกอบด้วยรายการดังต่อไปนี้

(หน่วย: พันบาท)

|                                       | งบการเงินรวม  |               | งบการเงินเฉพาะกิจการ |               |
|---------------------------------------|---------------|---------------|----------------------|---------------|
|                                       | 2558          | 2557          | 2558                 | 2557          |
| <b>สินทรัพย์ภายใต้การตัดบัญชี</b>     |               |               |                      |               |
| ค่าเพื่อหนี้สงสัยจะสูญ                | 773           | 973           | -                    | -             |
| ค่าเพื่อการลดลงของมูลค่าสินค้าคงเหลือ | 10,905        | 12,767        | 8,354                | 10,245        |
| สำรองผลประโยชน์ระยะยาวของพนักงาน      | 4,532         | 5,592         | 2,799                | 3,179         |
| ขาดทุนทางภาษีที่ยังไม่ได้ใช้          | 2,455         | 2,473         | -                    | -             |
| <b>รวม</b>                            | <b>18,665</b> | <b>21,805</b> | <b>11,153</b>        | <b>13,424</b> |

บริษัทย่อยแห่งหนึ่งคำนวณภาษีเงินได้นิติบุคคลในอัตราร้อยละของกำไรสุทธิทางภาษีดังต่อไปนี้

| กำไรสุทธิทางภาษี (บาท) | อัตราภาษีร้อยละ |      |
|------------------------|-----------------|------|
|                        | 2558            | 2557 |
| 1 - 150,000            | 0               | 0    |
| 150,001 - 300,000      | 0               | 0    |
| 300,001 - 1,000,000    | 15              | 15   |
| 1,000,001 ขึ้นไป       | 20              | 20   |

บริษัทฯ และบริษัทย่อยได้สะท้อนผลกระทบของการเปลี่ยนแปลงอัตราภาษีดังกล่าวในการคำนวณภาษีเงินได้การตัดบัญชีตามที่แสดงไว้ข้างต้นแล้ว

#### 24. การส่งเสริมการลงทุน

บริษัทฯ ได้รับสิทธิพิเศษทางภาษีจากคณะกรรมการส่งเสริมการลงทุนสำหรับกิจการตัดและแปรรูปโลหะแผ่นตามบัตรส่งเสริมการลงทุนเลขที่ 3007/ว./2550 เมื่อวันที่ 25 พฤษภาคม 2550 ภายใต้เงื่อนไขที่กำหนดบางประการ สิทธิพิเศษดังกล่าวรวมถึงการได้รับยกเว้นอากรขาเข้าสำหรับวัตถุดิบและวัสดุจำเป็นที่ต้องนำเข้ามาจากต่างประเทศ เพื่อใช้ในการผลิตเพื่อการส่งออกและการได้รับยกเว้นอากรขาเข้าสำหรับของที่นำเข้ามาเพื่อส่งกลับออกไป เป็นระยะเวลาหนึ่งปี นับแต่วันที่นำเข้าครั้งแรก

บริษัทย่อยแห่งหนึ่ง ได้รับสิทธิพิเศษทางภาษีจากคณะกรรมการส่งเสริมการลงทุนสำหรับกิจการผลิตท่อเหล็กไร้สนิมตามบัตรส่งเสริมการลงทุนเลขที่ 1407(2)/2548 เมื่อวันที่ 23 มีนาคม 2548 ภายใต้เงื่อนไขที่กำหนดบางประการ สิทธิพิเศษดังกล่าวรวมถึงการได้รับยกเว้นภาษีเงินได้นิติบุคคลสำหรับกำไรสุทธิที่ได้จากการประกอบกิจการที่ได้รับการส่งเสริมเป็นระยะเวลา 7 ปี นับแต่วันที่เริ่มมีรายได้จากการประกอบกิจการนั้น และในกรณีที่มิผลขาดทุนเกิดขึ้นในระหว่างเวลาที่ได้รับยกเว้นภาษีเงินได้นิติบุคคลนี้ อนุญาตให้บริษัทย่อยดังกล่าวนำผลขาดทุนมาหักลบกับผลกำไรที่เกิดขึ้นภายหลังระยะเวลาที่ได้รับยกเว้นภายใน 5 ปี นับจากวันที่พ้นกำหนดได้รับยกเว้น และการได้รับยกเว้นไม่ต้องนำเงินปันผลจากกิจการที่ได้รับการส่งเสริมไปรวมคำนวณเพื่อเสียภาษีเงินได้ตลอดระยะเวลาที่บริษัทย่อยได้รับยกเว้นภาษีเงินได้นิติบุคคล

รายได้จากการขายและบริการของบริษัทย่อยดังกล่าวสำหรับปีสิ้นสุดวันที่ 31 มีนาคม 2558 และ 2557 จำแนกตามกิจการที่ได้รับการส่งเสริมการลงทุนสามารถสรุปได้ดังต่อไปนี้

|                          | กิจการที่ได้รับการส่งเสริม |         | กิจการที่ไม่ได้รับการส่งเสริม |          | (หน่วย: พันบาท) |         |
|--------------------------|----------------------------|---------|-------------------------------|----------|-----------------|---------|
|                          | 2558                       | 2557    | 2558                          | 2557     | รวม             |         |
| รายได้จากการขายและบริการ | -                          | 140,093 | 747,529                       | 632,352* | 747,529         | 792,445 |

\* สิทธิพิเศษทางภาษีจากคณะกรรมการส่งเสริมการลงทุนของบริษัทย่อยดังกล่าวสิ้นสุดลงในเดือนมิถุนายน 2556 ดังนั้น รายได้จากการขายและบริการที่เกิดขึ้นภายหลังจึงถือเป็นรายได้จากกิจการที่ไม่ได้รับการส่งเสริมการลงทุน

## 25. กำไรต่อหุ้น

กำไรต่อหุ้นขั้นพื้นฐานคำนวณโดยหารกำไรสำหรับปีที่เป็นของผู้ถือหุ้นของบริษัทฯ (ไม่รวมกำไรขาดทุนเบ็ดเสร็จอื่น) ด้วยจำนวนถัวเฉลี่ยถ่วงน้ำหนักของหุ้นสามัญที่ออกอยู่ในระหว่างปี

## 26. ข้อมูลทางการเงินจำแนกตามส่วนงาน

ข้อมูลส่วนงานดำเนินงานที่นำเสนอนี้สอดคล้องกับรายงานภายในของบริษัทฯ ที่ผู้มีอำนาจตัดสินใจสูงสุดด้านการดำเนินงานได้รับและสอบถามอย่างสม่ำเสมอเพื่อใช้ในการตัดสินใจในการจัดสรรทรัพยากรให้กับส่วนงานและประเมินผลการดำเนินงานของส่วนงาน ทั้งนี้ผู้มีอำนาจตัดสินใจสูงสุดด้านการดำเนินงานของบริษัทฯคือกรรมการผู้จัดการ

เพื่อวัตถุประสงค์ในการบริหารงาน บริษัทฯและบริษัทย่อยจัดโครงสร้างองค์การเป็นหน่วยธุรกิจตามประเภทของผลิตภัณฑ์และบริการ โดยดำเนินกิจการใน 2 ส่วนงานหลักคือ

- ธุรกิจผลิตและจำหน่ายผลิตภัณฑ์
- ธุรกิจจัดหาและจำหน่ายผลิตภัณฑ์สินค้าสำเร็จรูป

บริษัทฯและบริษัทย่อยไม่มีการรวมส่วนงานดำเนินงานเป็นส่วนงานที่รายงานข้างต้น

ผู้มีอำนาจตัดสินใจสูงสุดสอบทานผลการดำเนินงานของแต่ละหน่วยธุรกิจแยกจากกันเพื่อวัตถุประสงค์ในการตัดสินใจเกี่ยวกับการจัดสรรทรัพยากรและการประเมินผลการปฏิบัติงาน บริษัทฯและบริษัทย่อยประเมินผลการปฏิบัติงานของส่วนงานโดยพิจารณาจากกำไรหรือขาดทุนจากการดำเนินงานและสินทรัพย์รวมซึ่งวัดมูลค่าโดยใช้เกณฑ์เดียวกับที่ใช้ในการวัดกำไรหรือขาดทุนจากการดำเนินงานและสินทรัพย์รวมในงบการเงิน

การบันทึกบัญชีสำหรับรายการระหว่างส่วนงานที่รายงานเป็นไปในลักษณะเดียวกับการบันทึกบัญชีสำหรับรายการธุรกิจกับบุคคลภายนอก

ข้อมูลรายได้ กำไร และสินทรัพย์รวมของส่วนงานของบริษัทฯและบริษัทย่อยสำหรับปีสิ้นสุดวันที่ 31 มีนาคม 2558 และ 2557 มีดังต่อไปนี้

(หน่วย: ล้านบาท)

สำหรับปีสิ้นสุดวันที่ 31 มีนาคม 2558

|   | ธุรกิจจัดหาและ                    |                                     | รวมส่วนงาน<br>ที่รายงาน | รายการตัดรายการ<br>ระหว่างกัน | งบการเงินรวม |
|---|-----------------------------------|-------------------------------------|-------------------------|-------------------------------|--------------|
|   | ธุรกิจผลิตและ<br>จำหน่ายผลิตภัณฑ์ | จำหน่ายผลิตภัณฑ์<br>สินค้าสำเร็จรูป |                         |                               |              |
| รายได้จากลูกค้าภายนอก   | 2,587                             | 785                                 | 3,372                   | -                             | 3,372        |
| รายได้ระหว่างส่วนงาน  | 149                               | -                                   | 149                     | (149)                         | -            |
| รายได้ทั้งสิ้น  | 2,736                             | 785                                 | 3,521                   | (149)                         | 3,372        |
| กำไรของส่วนงาน  | 270                               | 76                                  | 346                     | -                             | 346          |
| รายได้อื่น  |                                   |                                     |                         |                               | 43           |
| ค่าใช้จ่ายทางการเงิน  |                                   |                                     |                         |                               | (18)         |
| ค่าใช้จ่ายในการขาย  |                                   |                                     |                         |                               | (76)         |
| ค่าใช้จ่ายในการบริหาร   |                                   |                                     |                         |                               | (93)         |
| ส่วนแบ่งกำไรจากบริษัทร่วม<br>ที่บันทึกตามวิธีส่วนได้เสีย                                  |                                   |                                     |                         |                               | 1            |
| ค่าใช้จ่ายภาษีเงินได้   |                                   |                                     |                         |                               | (41)         |
| กำไรสำหรับปี  |                                   |                                     |                         |                               | 162          |
| สินทรัพย์รวมของส่วนงาน  | 2,399                             | 408                                 | 2,807                   | (411)                         | 2,396        |
| เงินลงทุนในบริษัทร่วมที่บันทึก<br>ตามวิธีส่วนได้เสีย                                      | 8                                 | -                                   | 8                       | -                             | 8            |
| การเพิ่มขึ้นของสินทรัพย์<br>ไม่หมุนเวียนที่ไม่รวมเครื่องมือ<br>ทางการเงินและสินทรัพย์ภาษี |                                   |                                     |                         |                               |              |
| เงินได้รอดักบัญชี   | 92                                | 2                                   | 94                      | 6                             | 100          |



(หน่วย: ล้านบาท)

สำหรับปีสิ้นสุดวันที่ 31 มีนาคม 2557

|  | ธุรกิจจัดหาและ                    |                                     | รวมส่วนงาน<br>ที่รายงาน | รายการตัดรายการ<br>ระหว่างกัน | งบการเงินรวม |
|--|-----------------------------------|-------------------------------------|-------------------------|-------------------------------|--------------|
|  | ธุรกิจผลิตและ<br>จำหน่ายผลิตภัณฑ์ | จำหน่ายผลิตภัณฑ์<br>สินค้าสำเร็จรูป |                         |                               |              |
| รายได้จากลูกค้าภายนอก  | 2,548                             | 811                                 | 3,359                   | -                             | 3,359        |
| รายได้ระหว่างส่วนงาน   | 190                               | 1                                   | 191                     | (191)                         | -            |
| รายได้ทั้งสิ้น   | 2,738                             | 812                                 | 3,550                   | (191)                         | 3,359        |
| กำไรของส่วนงาน   | 288                               | 84                                  | 372                     | -                             | 372          |
| รายได้อื่น   |                                   |                                     |                         |                               | 36           |
| ค่าใช้จ่ายทางการเงิน   |                                   |                                     |                         |                               | (17)         |
| ค่าใช้จ่ายในการขาย   |                                   |                                     |                         |                               | (69)         |
| ค่าใช้จ่ายในการบริหาร  |                                   |                                     |                         |                               | (106)        |
| ส่วนแบ่งกำไรจากบริษัทร่วม<br>ที่บันทึกตามวิธีส่วนได้เสีย   |                                   |                                     |                         |                               | 1            |
| ค่าใช้จ่ายภาษีเงินได้  |                                   |                                     |                         |                               | (42)         |
| กำไรสำหรับปี   |                                   |                                     |                         |                               | 175          |
| สินทรัพย์รวมของส่วนงาน   | 2,318                             | 408                                 | 2,726                   | (429)                         | 2,297        |
| เงินลงทุนในบริษัทร่วมที่บันทึก<br>ตามวิธีส่วนได้เสีย   | 7                                 | -                                   | 7                       | -                             | 7            |
| การเพิ่มขึ้นของสินทรัพย์<br>ไม่หมุนเวียนที่ไม่รวมเครื่องมือ<br>ทางการเงินและสินทรัพย์ภาษี<br>เงินได้รอตัดบัญชี | 203                               | 1                                   | 204                     | 7                             | 211          |

บริษัทฯ และบริษัทย่อยมีส่วนงานทางภูมิศาสตร์หลักคือในประเทศไทย โดยมีรายได้จากการขายสินค้าจากทั้งตลาดในประเทศและตลาดต่างประเทศ ดังนั้นรายได้และสินทรัพย์ที่แสดงอยู่ในงบการเงิน จึงถือเป็นการรายงานตามเขตภูมิศาสตร์แล้ว

ในปี 2558 และ 2557 บริษัทฯ และบริษัทย่อยไม่มีรายได้จากลูกค้ารายใดเท่ากับหรือมากกว่าร้อยละ 10 ของรายได้รวมของกิจการ

## 27. กองทุนสำรองเลี้ยงชีพ

บริษัทฯ บริษัทย่อยและพนักงานของบริษัทฯ และบริษัทย่อยได้ร่วมกันจัดตั้งกองทุนสำรองเลี้ยงชีพขึ้นตามพระราชบัญญัติกองทุนสำรองเลี้ยงชีพ พ.ศ. 2530 โดยบริษัทฯ บริษัทย่อยและพนักงานจะจ่ายสมทบเข้ากองทุนเป็นรายเดือนในอัตราร้อยละ 5 ของเงินเดือน กองทุนสำรองเลี้ยงชีพนี้บริหารโดยบริษัทหลักทรัพย์จัดการกองทุน ไทยพาณิชย์ จำกัด และจะจ่ายให้แก่พนักงานเมื่อพนักงานนั้นออกจากงานตามระเบียบว่าด้วยกองทุนของบริษัทฯ และบริษัทย่อย ในระหว่างปีสิ้นสุดวันที่ 31 มีนาคม 2558 บริษัทฯ และบริษัทย่อยได้จ่ายเงินสมทบกองทุนเป็นจำนวนเงิน 3 ล้านบาท (2557: 2 ล้านบาท) (งบการเงินเฉพาะกิจการ: 2 ล้านบาท (2557: 2 ล้านบาท))

## 28. เงินปันผล

| เงินปันผล  | อนุมัติโดย  | เงินปันผลจ่าย<br>(ล้านบาท) | เงินปันผลจ่าย<br>ต่อหุ้น<br>(บาท) | วันที่จ่าย<br>จ่ายเงินปันผล |
|--|---|----------------------------|-----------------------------------|-----------------------------|
| เงินปันผลประจำปี<br>สำหรับปี 2557                | ที่ประชุมสามัญผู้ถือหุ้น<br>ประจำปีเมื่อวันที่<br>28 กรกฎาคม 2557 | 38.30                      | 0.10                              | 8 สิงหาคม 2557              |
| เงินปันผลระหว่างกาล<br>สำหรับปี 2558             | ที่ประชุมคณะกรรมการ<br>บริษัทฯเมื่อวันที่<br>12 พฤศจิกายน 2557    | 42.13                      | 0.11                              | 12 ธันวาคม 2557             |
| รวมเงินปันผลสำหรับปีสิ้นสุดวันที่ 31 มีนาคม 2558 |   | <u>80.43</u>               | <u>0.21</u>                       |                             |
| เงินปันผลประจำปี<br>สำหรับปี 2556                | ที่ประชุมสามัญผู้ถือหุ้น<br>ประจำปีเมื่อวันที่<br>26 กรกฎาคม 2556 | 45.96                      | 0.12                              | 9 สิงหาคม 2556              |
| เงินปันผลระหว่างกาล<br>สำหรับปี 2557             | ที่ประชุมคณะกรรมการ<br>บริษัทฯเมื่อวันที่<br>13 พฤศจิกายน 2556    | 45.96                      | 0.12                              | 12 ธันวาคม 2556             |
| รวมเงินปันผลสำหรับปีสิ้นสุดวันที่ 31 มีนาคม 2557 |   | <u>91.92</u>               | <u>0.24</u>                       |                             |

## 29. ภาวะผูกพันและหนี้สินที่อาจจะเกิดขึ้น

### 29.1 ภาวะผูกพันเกี่ยวกับรายจ่ายเพื่อการลงทุน

ณ วันที่ 31 มีนาคม 2557 บริษัทฯมีภาวะผูกพันเกี่ยวข้องกับการก่อสร้างอาคารโรงงานและซื้อเครื่องจักรเป็นจำนวนเงินประมาณ 33 ล้านบาท (2558: ไม่มี)

### 29.2 ภาวะผูกพันเกี่ยวกับสัญญาเช่าดำเนินงาน

บริษัทฯและบริษัทย่อยได้ทำสัญญาเช่าที่เกี่ยวข้องกับการเช่าพื้นที่ในอาคารสำนักงาน เช่าอาคารและรถยนต์ อายุของสัญญามีระยะเวลาประมาณ 1 - 20 ปี

ณ วันที่ 31 มีนาคม 2558 บริษัทฯและบริษัทย่อยมีจำนวนเงินขั้นต่ำที่ต้องจ่ายในอนาคตทั้งสิ้นภายใต้สัญญาเช่าดำเนินงานที่บอกเลิกไม่ได้ ดังนี้

|                              | (หน่วย: ล้านบาท)   |             |
|------------------------------|--------------------|-------------|
|                              | ณ วันที่ 31 มีนาคม |             |
|                              | <u>2558</u>        | <u>2557</u> |
| จ่ายชำระ                     |                    |             |
| ภายใน 1 ปี                   | 3                  | 4           |
| มากกว่า 1 ปี แต่ไม่เกิน 5 ปี | 1                  | 5           |
| มากกว่า 5 ปี                 | -                  | 2           |

### 29.3 ภาวะผูกพันเกี่ยวกับสัญญาบริการ

ณ วันที่ 31 มีนาคม 2558 บริษัทฯและบริษัทย่อยแห่งหนึ่งมีภาวะผูกพันเกี่ยวกับสัญญาให้ความช่วยเหลือทางเทคนิคและสัญญาอื่นเป็นจำนวนเงินรวมประมาณ 6 ล้านบาท (2557: 10 ล้านบาท)

### 29.4 การค้ำประกัน

ณ วันที่ 31 มีนาคม 2558 บริษัทฯค้ำประกันวงเงินกู้และวงเงินสินเชื่อให้แก่บริษัทย่อยในวงเงิน 320 ล้านบาท (2557: 320 ล้านบาท)

### 29.5 วงเงินสินเชื่อ

ณ วันที่ 31 มีนาคม 2558 บริษัทฯและบริษัทย่อยได้รับวงเงินสินเชื่อจากธนาคารหลายแห่งและมีหลักประกันโดยมีรายละเอียดดังนี้

#### บริษัทฯ

- วงเงินสินเชื่อเลตเตอร์ออฟเครดิต ทรัสตรีชิต หนังสือค้ำประกันและเงินกู้ยืมระยะสั้นจำนวน 1,461 ล้านบาท และมีส่วนที่เบิกใช้คงเหลือจำนวน 390 ล้านบาท (2557: 227 ล้านบาท) วงเงินสินเชื่อนี้ค้ำประกันโดยการจดจำนองที่ดินพร้อมสิ่งปลูกสร้างบนที่ดินนั้นและเครื่องจักรของบริษัทฯ
- วงเงินเบิกเกินบัญชีจำนวน 30 ล้านบาท และไม่มีส่วนที่เบิกใช้คงเหลือ (2557: ไม่มี) วงเงินนี้ค้ำประกันโดยการจดจำนองที่ดินพร้อมสิ่งปลูกสร้างบนที่ดินนั้น เครื่องจักรและเงินฝากประจำของบริษัทฯ
- วงเงินสัญญาซื้อเงินตราต่างประเทศล่วงหน้าจำนวน 1,000 ล้านบาท และมีส่วนที่เบิกใช้คงเหลือจำนวน 13 ล้านบาท (2557: 4 ล้านบาท) วงเงินสินเชื่อนี้ค้ำประกันโดยการจดจำนองที่ดินพร้อมสิ่งปลูกสร้างบนที่ดินนั้นและเครื่องจักรของบริษัทฯ

#### บริษัทย่อยแห่งหนึ่ง

- วงเงินเลตเตอร์ออฟเครดิต ทรัสตรีชิต หนังสือค้ำประกันและเงินกู้ยืมระยะสั้นจำนวน 300 ล้านบาท และมีส่วนที่เบิกใช้คงเหลือจำนวน 6 ล้านบาท (2557: 31 ล้านบาท) วงเงินนี้ค้ำประกันโดยการจดจำนองที่ดินพร้อมสิ่งปลูกสร้างบนที่ดินนั้นและเครื่องจักรของบริษัทย่อย
- วงเงินเบิกเกินบัญชีจำนวน 10 ล้านบาท และไม่มีส่วนที่เบิกใช้คงเหลือ (2557: ไม่มี) วงเงินนี้ค้ำประกันโดยการจดจำนองที่ดินพร้อมสิ่งปลูกสร้างบนที่ดินนั้นของบริษัทย่อย
- วงเงินสัญญาซื้อเงินตราต่างประเทศจำนวน 200 ล้านบาท และไม่มีส่วนที่เบิกใช้คงเหลือ (2557: 3 ล้านบาท) วงเงินนี้ค้ำประกันโดยการจดจำนองที่ดินพร้อมสิ่งปลูกสร้างบนที่ดินนั้นและเครื่องจักรของบริษัทย่อย

## บริษัทย่อยแห่งที่สอง

- วงเงินเลตเตอร์ออฟเครดิต ทรัสต์รีซีท หนังสือค้ำประกันและเงินกู้ยืมระยะสั้นจำนวน 506 ล้านบาท และมีส่วนที่เบิกใช้คงเหลือจำนวน 42 ล้านบาท (2557: 45 ล้านบาท) วงเงินนี้ค้ำประกันโดยการจดจำนองหน่วยในอาคารชุดซึ่งใช้เป็นสำนักงานของบริษัทย่อย บัญชีเงินฝากประจำและค้ำประกัน โดยบริษัทฯ
- วงเงินเบิกเกินบัญชีจำนวน 60 ล้านบาท และไม่มีส่วนที่เบิกใช้คงเหลือ (2557: ไม่มี) วงเงินนี้ค้ำประกัน โดยบัญชีเงินฝากประจำและค้ำประกัน โดยบริษัทฯ
- วงเงินสัญญาซื้อเงินตราต่างประเทศล่วงหน้าจำนวน 11.7 ล้านดอลลาร์สหรัฐอเมริกาเทียบเท่าเป็นเงินไทยจำนวน 382 ล้านบาท และ 6 ล้านบาทรวมเป็น 388 ล้านบาท และมีส่วนที่เบิกใช้คงเหลือเป็นเงินตราต่างประเทศล่วงหน้าจำนวน 1.2 ล้านดอลลาร์สหรัฐอเมริกาเทียบเท่าเป็นเงินไทยจำนวน 39 ล้านบาท (2557: 0.3 ล้านดอลลาร์สหรัฐอเมริกา เทียบเท่าเป็นเงินไทยจำนวน 8 ล้านบาท) วงเงินนี้ค้ำประกัน โดยบัญชีเงินฝากประจำและค้ำประกัน โดยบริษัทฯ

### 30. เครื่องมือทางการเงิน

#### 30.1 นโยบายการบริหารความเสี่ยง

เครื่องมือทางการเงินที่สำคัญของบริษัทฯและบริษัทย่อยตามที่นิยามอยู่ในมาตรฐานการบัญชีฉบับที่ 107 “การแสดงรายการและการเปิดเผยข้อมูลสำหรับเครื่องมือทางการเงิน” ประกอบด้วย เงินสดและรายการเทียบเท่าเงินสด เงินลงทุน ลูกหนี้การค้าและลูกหนี้อื่น เงินกู้ยืมระยะสั้นจากธนาคาร เจ้าหนี้การค้าและเจ้าหนี้อื่น และหนี้สินตามสัญญาเช่าการเงิน บริษัทฯและบริษัทย่อยมีความเสี่ยงที่เกี่ยวข้องกับเครื่องมือทางการเงินดังกล่าว และมีนโยบายในการบริหารความเสี่ยงดังนี้

#### **ความเสี่ยงด้านการให้สินเชื่อ**

บริษัทฯและบริษัทย่อยมีความเสี่ยงด้านการให้สินเชื่อที่เกี่ยวข้องกับลูกหนี้การค้า ฝ่ายบริหารควบคุมความเสี่ยงนี้โดยการกำหนดให้มีนโยบายและวิธีการในการควบคุมสินเชื่อที่เหมาะสม ดังนั้นบริษัทฯและบริษัทย่อยจึงไม่คาดว่าจะได้รับความเสียหายที่เป็นสาระสำคัญจากการให้สินเชื่อ นอกจากนี้ การให้สินเชื่อของบริษัทฯและบริษัทย่อยไม่มีการกระจุกตัวเนื่องจากบริษัทฯและบริษัทย่อยมีฐานของลูกค้าที่หลากหลายและมีอยู่จำนวนมาก ราย จำนวนเงินสูงสุดที่บริษัทฯและบริษัทย่อยอาจต้องสูญเสียจากการให้สินเชื่อคือมูลค่าตามบัญชีของลูกหนี้ที่แสดงอยู่ในงบแสดงฐานะการเงิน

### ความเสี่ยงจากอัตราดอกเบี้ย

บริษัทและบริษัทย่อยมีความเสี่ยงจากอัตราดอกเบี้ยที่สำคัญอันเกี่ยวเนื่องกับเงินฝากธนาคารและเงินกู้ยืมระยะสั้นจากธนาคารที่มีดอกเบี้ย สิ้นทรัพย์และหนี้สินทางการเงินส่วนใหญ่จัดอยู่ในประเภทระยะสั้นและมีอัตราดอกเบี้ยที่ปรับขึ้นลงตามอัตราตลาด หรือมีอัตราดอกเบี้ยคงที่ซึ่งใกล้เคียงกับอัตราตลาดในปัจจุบัน

สิ้นทรัพย์และหนี้สินทางการเงินที่สำคัญสามารถจัดตามประเภทอัตราดอกเบี้ย และสำหรับสิ้นทรัพย์และหนี้สินทางการเงินที่มีอัตราดอกเบี้ยคงที่สามารถแยกตามวันที่ครบกำหนดหรือวันที่มีการกำหนดอัตราดอกเบี้ยใหม่ (หากวันที่มีการกำหนดอัตราดอกเบี้ยใหม่ถึงก่อน) ได้ดังนี้

(หน่วย: ล้านบาท)

|                                 | งบการเงินรวม ณ วันที่ 31 มีนาคม 2558 |                       |                   |                    |     | อัตราดอกเบี้ยที่แท้จริง (ร้อยละต่อปี) |
|---------------------------------|--------------------------------------|-----------------------|-------------------|--------------------|-----|---------------------------------------|
|                                 | อัตราดอกเบี้ยคงที่                   |                       | อัตราดอกเบี้ยปรับ |                    | รวม |                                       |
|                                 | ภายใน 1 ปี                           | มากกว่า 1 ปี ถึง 5 ปี | ขึ้นลงตามราคาตลาด | ไม่มีอัตราดอกเบี้ย |     |                                       |
| <b>สิ้นทรัพย์ทางการเงิน</b>     |                                      |                       |                   |                    |     |                                       |
| เงินสดและรายการเทียบเท่าเงินสด  | 2                                    | -                     | 8                 | 125                | 135 | 0.38 - 1.70                           |
| เงินลงทุนชั่วคราว               | -                                    | -                     | -                 | 20                 | 20  | -                                     |
| ลูกหนี้การค้าและลูกหนี้อื่น     | -                                    | -                     | -                 | 779                | 779 | -                                     |
| เงินฝากธนาคารที่มีภาระค้ำประกัน | 46                                   | -                     | -                 | -                  | 46  | 1.10 - 1.70                           |
| เงินลงทุนระยะยาว                | -                                    | -                     | -                 | 3                  | 3   | -                                     |
|                                 | 48                                   | -                     | 8                 | 927                | 983 |                                       |
| <b>หนี้สินทางการเงิน</b>        |                                      |                       |                   |                    |     |                                       |
| เงินกู้ยืมระยะสั้นจากธนาคาร     | 378                                  | -                     | -                 | -                  | 378 | 3.70 - 4.65                           |
| เจ้าหนี้การค้าและเจ้าหนี้อื่น   | -                                    | -                     | -                 | 436                | 436 | -                                     |
| หนี้สินตามสัญญาเช่าการเงิน      | 5                                    | 5                     | -                 | -                  | 10  | 5.96 - 12.40                          |
|                                 | 383                                  | 5                     | -                 | 436                | 824 |                                       |

(หน่วย: ล้านบาท)

|                                 | งบการเงินรวม ณ วันที่ 31 มีนาคม 2557 |                       |                   |                    |     | อัตราดอกเบี้ยที่แท้จริง (ร้อยละต่อปี) |
|---------------------------------|--------------------------------------|-----------------------|-------------------|--------------------|-----|---------------------------------------|
|                                 | อัตราดอกเบี้ยคงที่                   |                       | อัตราดอกเบี้ยปรับ |                    | รวม |                                       |
|                                 | ภายใน 1 ปี                           | มากกว่า 1 ปี ถึง 5 ปี | ขึ้นลงตามราคาตลาด | ไม่มีอัตราดอกเบี้ย |     |                                       |
| <b>สิ้นทรัพย์ทางการเงิน</b>     |                                      |                       |                   |                    |     |                                       |
| เงินสดและรายการเทียบเท่าเงินสด  | 1                                    | -                     | 10                | 53                 | 64  | 0.38 - 1.70                           |
| เงินลงทุนชั่วคราว               | 5                                    | -                     | -                 | -                  | 5   | 4.90                                  |
| ลูกหนี้การค้าและลูกหนี้อื่น     | -                                    | -                     | -                 | 758                | 758 | -                                     |
| เงินฝากธนาคารที่มีภาระค้ำประกัน | 46                                   | -                     | -                 | -                  | 46  | 1.50 - 2.00                           |
| เงินลงทุนระยะยาว                | -                                    | -                     | -                 | 3                  | 3   | -                                     |
|                                 | 52                                   | -                     | 10                | 814                | 876 |                                       |
| <b>หนี้สินทางการเงิน</b>        |                                      |                       |                   |                    |     |                                       |
| เงินกู้ยืมระยะสั้นจากธนาคาร     | 273                                  | -                     | -                 | -                  | 273 | 2.30 - 4.50                           |
| เจ้าหนี้การค้าและเจ้าหนี้อื่น   | -                                    | -                     | -                 | 499                | 499 | -                                     |
| หนี้สินตามสัญญาเช่าการเงิน      | 8                                    | 7                     | -                 | -                  | 15  | 5.96 - 12.03                          |
|                                 | 281                                  | 7                     | -                 | 499                | 787 |                                       |

(หน่วย: ล้านบาท)

## งบการเงินเฉพาะกิจการ ณ วันที่ 31 มีนาคม 2558

|                                 | อัตราดอกเบี้ยคงที่ |                          | อัตราดอกเบี้ยปรับ     |                        | รวม | อัตราดอกเบี้ย<br>ที่แท้จริง<br>(ร้อยละต่อปี) |
|---------------------------------|--------------------|--------------------------|-----------------------|------------------------|-----|--|
|                                 | ภายใน 1 ปี         | มากกว่า 1 ปี<br>ถึง 5 ปี | ขึ้นลงตาม<br>ราคาตลาด | ไม่มี<br>อัตราดอกเบี้ย |     |  |
| <b>สินทรัพย์ทางการเงิน</b>      |                    |                          |                       |                        |     |  |
| เงินสดและรายการเทียบเท่าเงินสด  | 2                  | -                        | 4                     | 20                     | 26  | 0.38 - 1.70                                  |
| ลูกหนี้การค้าและลูกหนี้อื่น     | -                  | -                        | -                     | 471                    | 471 | -  |
| เงินฝากธนาคารที่มีภาระค้ำประกัน | 5                  | -                        | -                     | -                      | 5   | 1.70   |
|                                 | 7                  | -                        | 4                     | 491                    | 502 |  |
| <b>หนี้สินทางการเงิน</b>        |                    |                          |                       |                        |     |  |
| เงินกู้ยืมระยะสั้นจากธนาคาร     | 335                | -                        | -                     | -                      | 335 | 4.05 - 4.65                                  |
| เจ้าหนี้การค้าและเจ้าหนี้อื่น   | -                  | -                        | -                     | 256                    | 256 | -  |
| หนี้สินตามสัญญาเช่าการเงิน      | 4                  | 5                        | -                     | -                      | 9   | 5.96 - 12.40                                 |
|                                 | 339                | 5                        | -                     | 256                    | 600 |  |

(หน่วย: ล้านบาท)

## งบการเงินเฉพาะกิจการ ณ วันที่ 31 มีนาคม 2557

|                                 | อัตราดอกเบี้ยคงที่ |                          | อัตราดอกเบี้ยปรับ     |                        | รวม | อัตราดอกเบี้ย<br>ที่แท้จริง<br>(ร้อยละต่อปี) |
|---------------------------------|--------------------|--------------------------|-----------------------|------------------------|-----|--|
|                                 | ภายใน 1 ปี         | มากกว่า 1 ปี<br>ถึง 5 ปี | ขึ้นลงตาม<br>ราคาตลาด | ไม่มี<br>อัตราดอกเบี้ย |     |  |
| <b>สินทรัพย์ทางการเงิน</b>      |                    |                          |                       |                        |     |  |
| เงินสดและรายการเทียบเท่าเงินสด  | 1                  | -                        | 5                     | 27                     | 33  | 0.38 - 1.70                                  |
| ลูกหนี้การค้าและลูกหนี้อื่น     | -                  | -                        | -                     | 443                    | 443 | -  |
| เงินฝากธนาคารที่มีภาระค้ำประกัน | 5                  | -                        | -                     | -                      | 5   | 2.00   |
|                                 | 6                  | -                        | 5                     | 470                    | 481 |  |
| <b>หนี้สินทางการเงิน</b>        |                    |                          |                       |                        |     |  |
| เงินกู้ยืมระยะสั้นจากธนาคาร     | 199                | -                        | -                     | -                      | 199 | 2.45 - 4.50                                  |
| เจ้าหนี้การค้าและเจ้าหนี้อื่น   | -                  | -                        | -                     | 344                    | 344 | -  |
| หนี้สินตามสัญญาเช่าการเงิน      | 6                  | 7                        | -                     | -                      | 13  | 5.96 - 11.54                                 |
|                                 | 205                | 7                        | -                     | 344                    | 556 |  |

**ความเสี่ยงจากอัตราแลกเปลี่ยน**

บริษัทฯ และบริษัทย่อยมีความเสี่ยงจากอัตราแลกเปลี่ยนที่สำคัญอันเกี่ยวเนื่องจากการซื้อหรือขายสินค้าเป็นเงินตราต่างประเทศและเงินกู้ยืมระยะสั้น บริษัทฯ และบริษัทย่อยพิจารณาทำสัญญาซื้อเงินตราต่างประเทศล่วงหน้า ซึ่งส่วนใหญ่มีอายุสัญญาไม่เกินหนึ่งปีเพื่อใช้เป็นเครื่องมือในการบริหารความเสี่ยง

บริษัทฯ และบริษัทย่อยมียอดคงเหลือของสินทรัพย์และหนี้สินทางการเงินที่เป็นสกุลเงินตราต่างประเทศดังนี้

| สกุลเงิน           | สินทรัพย์ทางการเงิน |        | หนี้สินทางการเงิน  |        | อัตราแลกเปลี่ยนเฉลี่ย          |        |
|--------------------|---------------------|--------|--------------------|--------|--------------------------------|--------|
|                    | ณ วันที่ 31 มีนาคม  |        | ณ วันที่ 31 มีนาคม |        | ณ วันที่ 31 มีนาคม             |        |
|                    | 2558                | 2557   | 2558               | 2557   | 2558                           | 2557   |
|                    | (ล้าน)              | (ล้าน) | (ล้าน)             | (ล้าน) | (บาทต่อหน่วยเงินตราต่างประเทศ) |        |
| เหรียญสหรัฐอเมริกา | 0.2                 | 0.3    | 0.2                | 0.6    | 32.56                          | 32.44  |
| เยนญี่ปุ่น         | 0.5                 | 0.5    | -                  | 1.3    | 0.2683                         | 0.3155 |
| เหรียญสิงคโปร์     | -                   | -      | 0.02               | -      | 23.66                          | -      |

บริษัทฯ และบริษัทย่อยมียอดคงเหลือของสัญญาซื้อเงินตราต่างประเทศล่วงหน้าเพื่อลดความเสี่ยงจากอัตราแลกเปลี่ยนของหนี้สินในสกุลเงินตราต่างประเทศซึ่งมีอายุสัญญาไม่เกินหนึ่งปี โดยมีรายละเอียดดังต่อไปนี้

| สกุลเงิน                       | จำนวนที่ซื้อ<br>(ล้าน) | จำนวนที่ขาย<br>(ล้าน) | อัตราแลกเปลี่ยนตามสัญญาของ     |             |
|--------------------------------|------------------------|-----------------------|--------------------------------|-------------|
|                                |                        |                       | จำนวนที่ซื้อ                   | จำนวนที่ขาย |
|                                |                        |                       | (บาทต่อหน่วยเงินตราต่างประเทศ) |             |
| <b>ณ วันที่ 31 มีนาคม 2558</b> |                        |                       |                                |             |
| เหรียญสหรัฐอเมริกา             | 1.6                    | -                     | 32.61 - 33.34                  | -           |
| เหรียญสิงคโปร์                 | 0.02                   | -                     | 23.82                          | -           |
| <b>ณ วันที่ 31 มีนาคม 2557</b> |                        |                       |                                |             |
| เหรียญสหรัฐอเมริกา             | 0.5                    | -                     | 32.37 - 32.81                  | -           |
| เยนญี่ปุ่น                     | 1.3                    | -                     | 0.3184                         | -           |

### 30.2 มูลค่ายุติธรรมของเครื่องมือทางการเงิน

เนื่องจากสินทรัพย์และหนี้สินทางการเงินส่วนใหญ่ของบริษัทฯ และบริษัทย่อยจัดอยู่ในประเภทระยะสั้น บริษัทฯ และบริษัทย่อยจึงประมาณมูลค่ายุติธรรมของสินทรัพย์และหนี้สินทางการเงินใกล้เคียงกับมูลค่าตามบัญชีที่แสดงในงบแสดงฐานะการเงิน

มูลค่ายุติธรรม หมายถึง จำนวนเงินที่ผู้ซื้อและผู้ขายตกลงแลกเปลี่ยนสินทรัพย์กันหรือจ่ายชำระหนี้สิน ในขณะที่ทั้งสองฝ่ายมีความรอบรู้ และเต็มใจในการแลกเปลี่ยนและสามารถต่อรองราคากันได้อย่างเป็นอิสระในลักษณะที่ไม่มีความเกี่ยวข้องกัน วิธีการกำหนดมูลค่ายุติธรรมขึ้นอยู่กับลักษณะของเครื่องมือทางการเงิน มูลค่ายุติธรรมจะกำหนดจากราคาตลาดล่าสุด หรือกำหนดขึ้น โดยใช้เกณฑ์การวัดมูลค่าที่เหมาะสม

### 31. การบริหารจัดการทุน

วัตถุประสงค์ในการบริหารจัดการทุนที่สำคัญของบริษัทฯและบริษัทย่อยคือการจัดให้มีซึ่งโครงสร้างทุนที่เหมาะสมเพื่อสนับสนุนการดำเนินงานธุรกิจของบริษัทฯและบริษัทย่อยและเสริมสร้างมูลค่าการถือหุ้นให้กับผู้ถือหุ้น โดย ณ วันที่ 31 มีนาคม 2558 บริษัทฯและบริษัทย่อยมีอัตราส่วนหนี้สินรวมต่อทุนเท่ากับ 0.58:1 (2557: 0.58:1) และเฉพาะบริษัทฯมีอัตราส่วนหนี้สินรวมต่อทุนเท่ากับ 0.57:1 (2557: 0.54:1)

### 32. เหตุการณ์ภายหลังรอบระยะเวลารายงาน

32.1 เมื่อวันที่ 20 พฤษภาคม 2558 ที่ประชุมคณะกรรมการบริษัท ออโต้ เม็ททอล จำกัด (บริษัทย่อย) ได้มีมติให้เสนอขออนุมัติต่อที่ประชุมสามัญผู้ถือหุ้นประจำปี 2558 เพื่อจ่ายเงินปันผลจากผลการดำเนินงานสำหรับปีสิ้นสุดวันที่ 31 มีนาคม 2558 ให้แก่ผู้ถือหุ้นในอัตราหุ้นละ 23 บาท เป็นจำนวนเงินรวม 55.2 ล้านบาท

32.2 เมื่อวันที่ 26 พฤษภาคม 2558 ที่ประชุมคณะกรรมการบริษัท เอ็นเอสซี เม็ททอล จำกัด (บริษัทย่อย) ได้มีมติให้เสนอขออนุมัติต่อที่ประชุมสามัญผู้ถือหุ้นประจำปี 2558 เพื่อจ่ายเงินปันผลจากผลการดำเนินงานสำหรับปีสิ้นสุดวันที่ 31 มีนาคม 2558 ให้แก่ผู้ถือหุ้นในอัตราหุ้นละ 11.50 บาท เป็นจำนวนเงินรวม 26.45 ล้านบาท

32.3 เมื่อวันที่ 27 พฤษภาคม 2558 ที่ประชุมคณะกรรมการบริษัทฯครั้งที่ 2/2558 ได้มีมติเห็นชอบให้เสนอต่อที่ประชุมสามัญประจำปีผู้ถือหุ้นเพื่ออนุมัติการจ่ายเงินปันผลให้แก่ผู้ถือหุ้นจากกำไรของผลการดำเนินงานสำหรับปีสิ้นสุดวันที่ 31 มีนาคม 2558 ใน อัตราหุ้นละ 0.21 บาท และตามมติที่ประชุมคณะกรรมการบริษัทฯครั้งที่ 4/2557 เมื่อวันที่ 12 พฤศจิกายน 2557 ได้อนุมัติการจ่ายเงินปันผลระหว่างกาลในอัตราหุ้นละ 0.11 บาท สำหรับหุ้นจำนวน 383 ล้านหุ้น รวมเป็นเงิน 42 ล้านบาท ซึ่งบริษัทฯ ได้จ่ายเงินปันผลระหว่างกาลดังกล่าวแล้วเมื่อวันที่ 12 ธันวาคม 2557 ดังนั้น คงเหลือเงินปันผลจ่ายในอัตราหุ้นละ 0.10 บาท เป็นจำนวนเงิน 38.3 ล้านบาท

### 33. การอนุมัติงบการเงิน

งบการเงินนี้ได้รับอนุมัติให้ออกโดยคณะกรรมการบริษัทฯเมื่อวันที่ 27 พฤษภาคม 2558



# แผนที่ บริษัท โลหะกิจ เม็ททอล จำกัด (มหาชน)

## 1. สำนักงานใหญ่ (โรงงาน)



**บริษัท โลหะกิจ เม็ททอล จำกัด (มหาชน)**  
โรงงาน  
66/1 หมู่ 6 ซ.สุขสวัสดิ์ 76 ถ.สุขสวัสดิ์  
ต.บางจาก อ.พระประแดง  
จ.สมุทรปราการ 10130  
โทร. 0-2463-0158 แฟกซ์ 0-2463-7299

## 2. สำนักงานสาขา (สำนักงานขาย)

**บริษัท โลหะกิจ เม็ททอล จำกัด (มหาชน)**  
สำนักงานขาย  
43 อาคารไทยซีซี ห้อง 167-169 ชั้น 16  
ถ.สาทรใต้ เขตสาทร  
กรุงเทพมหานคร 10120  
Tel. 0-2673-9559 (17 คู่สาย)





## บริษัท โลหะกิจ เม็ททอล จำกัด (มหาชน)

สำนักงานใหญ่ เลขที่ 66/1 หมู่ที่ 6 ซอยสุขสวัสดิ์ 76 ถนนสุขสวัสดิ์  
ตำบลบางจาก อำเภอพระประแดง จังหวัดสมุทรปราการ 10130  
โทรศัพท์ 02-463-0158 โทรสาร 02-463-7299  
Home Page [www.lohakit.co.th](http://www.lohakit.co.th)

สำนักงานสาขา เลขที่ 43 อาคารไทย ซีซี ทาวเวอร์ ห้อง 167-169  
ชั้น 16 ถนนสาทรใต้ เขตสาทร กรุงเทพมหานคร 10120  
โทรศัพท์ 02-673-9559 โทรสาร 02-673-9577-8